



QUINCENARIO DE LA VIDA NACIONAL
Por la defensa y capacitación de los pueblos interioranos

"Considero de la mayor urgencia, sin descuidar nuestras ciudades terminales incorporar lo antes posible, la población interiorana a planos de vida, que por sus comodidades, sus condiciones higiénicas, la cultura y la preparación técnica de sus moradores, logren de nuestros campos todos los rendimientos de su trabajo para subvenir holgadamente sus necesidades".

ENRIQUE A. JIMENEZ

AÑO I

PANAMA, VIERNES, 5 DE JULIO DE 1946

No. 3

EL BANCO NACIONAL Y LA CAJA DE AHORROS SON ENEMIGOS DEL INTERIOR

Para estas instituciones, lo que queda del otro lado del ferry no tiene valor alguno

Las aristocráticas instituciones, el Banco Nacional y la Caja de Ahorros, han sido mantenidas siempre al margen de la crítica como si se tratara de un feudo, en medio de una república democrática. Ni la prensa, ni los políticos, ni el pueblo mismo han osado dirigir una protesta contra estos establecimientos nacionales, si nacionales se pueden llamar; por eso el favoritismo se ha enseñoreado en estos palacios de riqueza en donde la propiedad del hombre del campo no tiene valor.

Estos centros financieros, manejados por magnates y aristócratas capitalinos que viven encerrados siempre en el mismo círculo social, se han convertido en los benefactores de los acaudalados de las ciudades de Panamá y Colón, sin importarles un comino con la propiedad del resto del país.

Quien quiera convencerse de esta situación, no tiene más que solicitar un préstamo garantizado por una propiedad del Interior y saldrá con la "caja destemplada" si no tiene influencias para conseguirlo.

Las ciudades de Panamá y Colón crecen vertiginosamente; en éstas, las propiedades adquieren valores fantásticos en un momento, debido a las fuertes inyecciones que el Banco Nacional y la Caja de Ahorros aplican con sus préstamos ventajosos al desarrollo económico de estos centros urbanos.

El interior del país, anémico en su economía, no puede conseguir un auxilio a base de sus propiedades, porque para el Banco Nacional y la Caja de Ahorros lo que queda del otro lado del ferry no tiene valor alguno. Para qué entonces, irse al campo a labrar la tierra, a

tratar de producir para el país si en estos centros "nacionales" el trabajo o la propiedad del hombre verdaderamente trabajador no merece ni siquiera una ayuda para prosperar?

El hombre interiorano está convencido de que al capitalista de las ciudades de Panamá y Colón no le importa nada con el desarrollo de los pueblos; al comerciante capitalino sólo le interesa introducir mercancías para la venta y considera que la producción interiorana más bien merma sus negocios. De aquí que las Cámaras de Comercio de Panamá y Colón estén clamando por una participación en la Junta Directiva del Banco-Agropecuario e Industrial, para dominarlo, como lo han logrado con las dos instituciones a que nos venimos refiriendo. A toda costa se debe evitar esta intromisión, porque el Banco Agropecuario e Industrial es el único que da algún aliento a nuestro interior y actualmente está defendiendo al consumidor de todo el país de la explotación desmedida.

Si las Cámaras de Comercio de Panamá y Colón llegaran a formar parte de la Directiva del Banco-Agropecuario e Industrial, amigo del interior, lo convertirían en lo que son hoy el Banco Nacional y la Caja de Ahorros: ENEMIGOS DEL INTERIOR.

Si nuestros Gobiernos se hubieran preocupado más por la suerte de los pueblos del Interior, si a estos pueblos se les colocara en un nivel más justo en el conjunto nacional, no serían las víctimas del desprecio y de la avaricia de instituciones como el Banco Nacional y la Caja de Ahorros, que se denominan "nacionales", y es de lo que menos tienen.

El Banco Nacional y la Caja de Ahorros son los principales culpables de la desvalorización de las propiedades del Interior. Usan de largueza en los préstamos sobre las propiedades de las ciudades de Panamá y Colón y se convierten en los sistemáticos avaros cuando se trata de una propiedad interiorana.

DON GUMERSINDO MONTENEGRO HOMENAJEADO



Don Gumersindo Montenegro

Mañana, sábado, 6 de Julio, la población de Las Tablas, Provincia de Los Santos rendirá un cálido homenaje a uno

de sus más distinguidos hijos, don Gumersindo Montenegro. Es un reconocimiento público, que hace no solo Las Tablas, sino la Provincia de Los Santos en general, a la labor de don Gumersindo, en bien de ese sector de la República.

El homenaje consistirá en una sesión solemne, luego un buffet y un baile. Sabemos, que asistirán delegaciones de todos los pueblos de la Provincia. El acto ha sido organizado por un Comité Especial, a la cabeza del cual se encuentra el entusiasta caballero, don Demetrio Decerega.

"Provincias", un periódico del Interior, se une al justo homenaje, que mañana se tributará a don Gumersindo Montenegro.

EL BANCO DEL INTERIOR

Por el Dr. Rodrigo Núñez

Mientras el comercio de Panamá y el de Colón se pronuncian en inconformidad con las actividades del Banco Agropecuario, del Interior, en cambio, llueven los telegramas en favor del Banco y de su gerente, el señor Vega, sin que se pueda decir esta vez, a juzgar por la seriedad y el número crecido de los firmantes, que se trata del conocido truco de las adhesiones con bayoneta.

En tanto los funcionarios comisionados investigan los manejos del Banco Agropecuario y resplandece la verdad, algo hay, a los ojos de buen cubero, en la pujante manifestación interiorana de respaldo al Agropecuario que invita a hacer deducciones.

Nosotros diríamos que el Banco Agropecuario, más que una esperanza para la redención económica de la vida de las provincias, ha resultado ser una realidad tangible que es de justicia abonar al gerente Vega. Porque el Banco Agropecuario ha venido a convertirse en algo así como en el BANCO DEL INTERIOR a través del cual las finanzas de "más allá del Ferry" están cobrando vida y afianzando raíces. El interiorano lo sabe muy bien y es por eso que defiende con empeño a "su banco", esto es, al único banco que opera con ellos "mano a mano" y sabe

de sus dificultades y estrecheces.

Acaso para el capitalista de las ciudades aledañas del Canal resulten incómodas las actividades locales del Banco Agropecuario, por falta, talvez, de un común divisor. Ese mismo carácter de institución del Estado que lo mismo puede recibir de sus opositores el cargo de "totalitario" o de "socialista", sugiere como buena la idea del reajuste de funciones en tiempos de paz y democracia, si lo que se busca en el fondo es BALANCEAR la libre competencia comercial en que parece descansar la prosperidad de nuestras grandes ciudades terminales y el desarrollo económico del interior, el que juega gran papel en cuanto al futuro patriótico, para no referirnos a la cuestión política y a las posibilidades que involucra la Asamblea Nacional.

Lo cierto es que en el caso del



Don Romualdo Mora P.

Distinguido amigo de este Quincenario, quien fue nombrado por Decreto Ejecutivo, Secretario Asistente del Ministerio de Trabajo, Previsión Social y Salud Pública.

Indudablemente que el nombramiento del amigo Mora es un reconocimiento a la consagración al trabajo y tantas otras virtudes, que lo adornan, y que hacen de él, un hombre honrado, serio, digno y respetuoso.

"Provincias" se complace con tan acertado nombramiento.

Interior, el Banco Agropecuario es piedra angular de su porvenir económico. Parece ser un hecho, por otra parte, que la actividad "socialista" del Banco (cosa bien curiosa) en vez de estrangular o resentir la riqueza privada y las iniciativas individuales, lo que hace es estimularlas fomentando el trabajo y el espíritu empresario. Es esto, cabalmente, lo que el interiorano más aprecia de la gestión del Banco puesto que le permite, con mucha mayor efectividad que con la enseñanza o con las campañas sanitarias, sacudir su forzado marasmo. Los financistas y los intelectuales urbanos no debieran olvidar que el país no es solamente Panamá y Colón...

Mientras que en Panamá y Colón se construyen hospitales y preventorios bien equipados, se edifican suntuosos edificios para oficinas públicas, se ensanchan calles, se urbanizan grandes secciones, se hacen gimnasios y parques de recreo etc., a los pueblos del interior se les regatea un médico, se les llora una obra de saneamiento, se les ahorra un maestro, en fin, se les deja que vivan como puedan.

Sin Carreteras y Caminos de Penetración el Progreso del Interior es Imposible

"Buscad primero el Reino de la Salud, que lo demás os vendrá por añadidura"

INTERESANTES DECLARACIONES NOS HACE EL MINISTRO DE TRABAJO, PREVISION SOCIAL Y SALUD PUBLICA

Pantaleón Henríquez Bernal

Deseosos de conocer la opinión del Dr. Santiago E. Barraza, Ministro de Trabajo, Previsión Social y Salud Pública sobre los diferentes problemas, que afectan al Interior de la República y que tienen que hacer con el Departamento a su cargo, a fin de ofrecerla a los lectores de "Provincias", nos propusimos hacerle una entrevista, al mencionado funcionario.

Encontramos al Ministro Barraza, en su despacho, en el segundo alto del edificio, en que funciona el Ministerio de Trabajo, Previsión Social y Salud Pública. Apenas anunciados, la Secretaria del Señor Ministro nos hace entrar. Nos recibe el Dr. Barraza con pruebas de gran amabilidad. Nítidamente vestido de blanco, nos lo encontramos en su escritorio, entre innumerables papeles, memorandos, notas, etc. Le explicamos las razones, que nos han llevado hasta su despacho y con sumo agrado, se presta a que le preguntemos, sobre los temas, que ya de antemano llevamos preparados. Y entramos seguidamente a entrevistar al Ministro Barraza, médico, político, liberal y ciudadano, con un gran don de gentes:

Excmo. Señor Ministro, le agradeceríamos nos expusiera su concepto sobre el estado actual del interiorano, tanto de los pueblos, como del campo, en relación con la higiene, la vivienda, alimentación y demás métodos de vida?

En relación con la higiene debo adelantar que, deficientes como son todavía las circunstancias en que se desenvuelve la vida del campesino y del interiorano en general, no es posible negar, que debido a los esfuerzos de los Gobiernos liberales, estas condiciones han mejorado considerablemente, en el tiempo transcurrido entre, la fecha de nuestra emancipación y

los presentes días. Hay además, un fenómeno muy importante, que será motor y propulsor de futuros adelantos y que se acentúa más y más, en el Interior de la República. Me refiero no sólo a la aceptación entusiasta, por parte del interiorano, de las medidas sanitarias, sino también, a la exigencia que los interioranos mismos ejercitan en el requerimiento de la satisfacción de estas medidas. Los que hemos vivido y conservamos recuerdos del Interior, no podremos olvidar, la hostilidad manifiesta, la repulsa con que las primeras medidas sanitarias fueron recibidas, tanto en la Ciudad de Panamá, como en el Interior. No se puede negar que la malaria, uncinaria, las bubas, la disenteria amebiana han sido eficientemente controladas, en algunos lugares, mientras en otros, la situación ha sido mejorada, considerablemente. Aunque es largo el camino que hemos recorrido, en este asunto, como en los otros mencionados, de alimentación y vivienda falta mucho por hacer y este Ministerio está vivamente interesado en contribuir al mejoramiento de esos factores tan importantes para la felicidad de los pueblos, cuales son higiene, vivienda y alimentación.

Conceptúa Ud., Señor Ministro, que los hombres del Interior, especialmente los agricultores y campesinos, producen lo que de ellos espera el país? De no ser así, tiene en ello, alguna ingerencia o influencia, los métodos de vida actuales?

Conceptúo que nuestro interiorano sí es un hombre trabajador, laborioso y honrado y que las deficiencias que hoy se advierten en su modo de vivir inadecuado, en su aparente falta de ambición y en su poco esfuerzo por mejorarse así mismo estriban en un fenómeno social, cuya solución es la base del



Dr. Santiago E. Barraza

Ministro de Trabajo, Previsión Social y Salud Pública, a quien nuestro Director, don Pantaleón Henríquez, hizo una importante entrevista, que aparece publicada en esta misma página.

El Dr. Barraza, como podrán ver nuestros lectores hizo importantes declaraciones, relacionadas con la salud del Interior de la República.

progreso y bienestar de la República: SALUBRIDAD PUBLICA.

No es posible pedir esfuerzo continuado a un hombre, que por razón de su precaria salud siente la fatiga del trabajo, casi antes de haberlo comenzado. Yo tengo la experiencia personal, por observación, que individuos enfermos (malaria y uncinaria) se transforman al curarse en hombres activos, vigorosos y emprendedores.

Según los informes bio-estadísticos, cuáles son las enfermedades que más estragos causan en el Interior y qué medidas ha tomado y tomará el Ministerio, a su digno cargo, para contrarrestarlas?

Las enfermedades que más estragos causan en el Interior son la uncinaria y la malaria. Para combatir a ambas enfermedades, ya el Gobierno ha tomado medidas eficaces y este Ministerio está interesado en intensificar la campaña, para combatir tanto la malaria como la uncinaria, en todo el Interior de la República.

Los pueblos del Interior son pueblos desnutridos, en su gran mayoría. Qué medidas sugiere Su Excelencia, para levantar el régimen alimenticio?

Un programa educacionista, que haga énfasis en el hecho de que la alimentación puede mejorarse con el consumo de legumbres, plátanos, guineos, menestras y carnes. "Buscad primero el reino de la salud, que lo demás os vendrá por añadidura."

El hombre del Interior tiene alimentos variados; pero no sabe valerse de ellos, en forma debida, de tal modo que su alimentación esté balanceada. Con una labor de enseñanza y divulgación se podría lograr, que el interiorano sepa hacer uso de cuantos alimentos tiene a su alcance.

Los interioranos se quejan de la falta de médicos y medicinas. Qué opina el Sr. Ministro sobre la contratación de médicos extranjeros que vayan a prestar servicios en esos pueblos, o tie-

(Pasa a la Pág. 7)

SON NOMBRADAS LAS ENFERMERAS PERMANENTES, EN LOS SANTOS Y PARITILLA

En el Ministerio de Trabajo, Previsión Social y Salud Pública hemos sido informados, de que por recientes decretos se han nombrado sendas Enfermeras Permanentes, en la Villa de Los Santos y en Paritilla. Igualmente se nos dijo, que a ambas enfermeras se les había equipado del Botiquín necesario.

En el Primer Congreso de la Federación de Sociedades Santeñas, celebrado en Guararé, se clamó con vehemencia por el nombramiento de Enfermeras, de larga experiencia, que estuvieran permanentemente, en aquellos lugares a donde no existen ni hospitales, ni médicos residentes, con el fin de que estas enfermeras pudieran prestar los primeros auxilios, a los enfermos, parturientas, etc.

La Villa de Los Santos, por ejemplo, se sirve del Hospital Chitré, que dicho sea de paso, está cargado de trabajo. Pero para los casos de emergencia, y apesar de tener tanta población, no podía contar con los servicios inmediatos de un médico o una enfermera. La Villa pretende, aún más, la construcción de un Dispensario debidamente equipado y con un médico de servicio.

La situación de Paritilla era más difícil aún. Paritilla, como

otros pueblos de la Provincia de Los Santos, queda a varias millas de Las Tablas, a donde no hay carreteras, sino caminos, que en el invierno son intran-sitables. Ya se pueden imaginar, nuestros lectores, la situación de los habitantes de esos lugares, sin médicos, sin enfermeras, sin medicinas, apartados del mundo, se puede decir, cuando recrudce el invierno, esperando tan solo, la muerte.

Paritilla ha sido favorecido, pues, con los servicios de una enfermera permanente; pero en el caso de Paritilla están también Lajamina, La Palma etc., y que decir de Macaracas, que tampoco cuenta, con una enfermera siquiera.

Los habitantes de estos pueblos tienen que ponerse en manos de curanderos, y allí está el peligro.

Ojalá, pues, que paso a paso se vayan atendiendo las necesidades de servicios médicos, que tienen todos los pueblos de la Provincia de Los Santos, y no solo de esa Provincia, sino de todo el Interior. La necesidad de esos servicios fue expresamente manifestada en el Primer Congreso de Sociedades Santeñas, porque sus componentes realmente se dieron cuenta de su necesidad apremiante.

BARBERIA AMERICA

Frente al Parque de Santa Ana

SERVICIO E HIGIENE

Américo G. Rodríguez, Prop.

MARIO GALINDO Y CIA., S. A.

Avenida Norte, No. 71 --- Tel. 119

Panamá, R. P.

Materiales de Construcción

Ferretería en General

Distribuidores de las Pinturas



CLUB RIALTO

Avenida Central No. 171 - Frente a la Plaza

5 de Mayo



EL CLUB NOCTURNO MAS
LUJOSO DE PANAMA.
TRES SOBERBIOS SHOWS
TODAS LAS NOCHES

CAMILO R. CEDEÑO, Propietario.

Escuelas Nocturnas Para Adultos en los más Apartados Campos

NUESTROS LECTORES OPINAN

Bajo este mote publicaremos todas las cartas, que nuestros lectores nos envíen, en relación con cualquier problema del Interior o de la Capital, o las que encierren sugerencias en relación con esta publicación. La correspondencia puede ser enviada al Apartado 3237, Panamá

CREO QUE NO SOLO SON PANAMEÑOS LOS NACIDOS Y RESIDENTES EN LAS CIUDADES DE PANAMA Y COLON

Panamá, 7 de Junio, 1946

Señor Don
Pantaleón Henríquez Bernal,
Director de "Provincias",
E. S. D.

Señor Director:

He leído con placer e interés el Número 1 del Quincenario "Provincias", que Ud. dignamente ha traído a la luz pública para defender y presentar de cuerpo entero la realidad de la vida interiorana.

Contra el pesimismo predominante en esta querida Patria de todo aquello que tienda a impulsar el progreso del interior de la República, yo que siento diferente, pues soy un ferviente devoto de servir a la comunidad, porque creo que no sólo son panameños los nacidos y residentes en las ciudades de Panamá y Colón, quiero felicitarlo deseándole

éxito rotundo en su patriótica empresa.

Como interiorano de verdad, que nunca ha claudicado ante las tentaciones de la vida capitalina, menospreciando la vida modesta y honrada de nuestro interior, estaré siempre atento al clarín de su campaña para brindarle mi humilde concurso.

Adelante pues, y a templar su pluma de genuino demócrata defensor de la libertad y del derecho humano.

De usted atentamente,

Aurelio Guardia.

"LA ACTITUD REPROCHABLE, QUE CON EL INTERIOR DEL PAIS HAN TENIDO NUESTROS GOBIERNOS"

Panamá, 24 de Junio de 1946.

Señor don
Pantaleón Henríquez Bernal,
Director de "Provincias".
Ciudad.

Estimado Señor:

Permitame, por este medio, felicitarle por el acertado edito-

rial que aparece en la última edición de "Provincias".

En el aludido editorial enfoca categóricamente la actitud reprochable que con el interior del país han tenido, sucesivamente nuestros gobernantes.

De Ud. Atentamente,

Raúl Tejada G.

Institutor Graduando.

"HEMOS, PUES, DE LUCHAR HASTA CONSEGUIR QUE 'PROVINCIAS' SEA UN DIARIO DE NUESTRA NACION"

Aguadulce, 27 de Junio de 1946

Señor Don
Pantaleón Henríquez Bernal
Director de "Provincias"
Panamá.

Señor Director:

Por su digno conducto quiero felicitar a todos los buenos hijos del interior que como Ud. han luchado por dar publicación al Quincenario "Provincias", llamado a jugar un gran papel en la defensa y capacitación de los pueblos interiores.

Es indudable que la vida de ese órgano de la prensa que sale hoy con todo brío a demostrar al país el ineludible deber en que están nuestros Gobiernos de dar empuje en su desarrollo a las porciones de la República que están a ambos lados del Canal, depende en gran parte del apoyo y respaldo que encuentre en aquellos cuyo intereses defiende.

Hemos, pues, de luchar hasta conseguir que "Provincias" sea un diario de nuestra Nación, a fin de alcanzar el progreso integral de nuestro terruño.

Solicítale una suscripción anual de él y pídoles ser su agente en esta población, para prestarle así toda la ayuda que pueda darles en esta gran tarea.

Sinceramente, un interiorano que piensa como Uds.,
Nicanor Castillo Jr.

Los Santos, 25 de Junio de 1946.
Pantaleón Henríquez Bernal y
Guillermo Augusto García.
Panamá.

Esfuerzo Uds. será premiado. Los felicito y apoyo.

Titino.

CAMINOS DE PENETRACION

Por HILDEBRANDO A. LUNA R.

Las insistentes y constantes declaraciones de Su Excelencia el Presidente de la República, don Enrique A. Jiménez sobre los próximos caminos de penetración que se harán en el país al conseguir el préstamo de los B. 25.000.000.00, nos obligan, podemos decirlo así, a hilvanar estas líneas, ya que somos de opinión de que con los Caminos de Penetración la economía del país surgirá en grandes proporciones. Por qué? Porque la agricultura, la ganadería, el comercio, la industria, la pesca, la explotación de minas, la educación y otros aspectos más, rendirán y aumentarán.

Como un dato para justificar y complementar nuestra fé en la importancia, necesidad y urgencia de estos caminos, vamos a dar el dato impresionante del Censo Agropecuario del Distrito de Penonomé en 1944, sólo en la

producción de naranjas, el que dió un total de 23.000.000 de naranjas y por la dificultad de transporte, sólo lograron vender 2.000.000. Si estos datos son ciertos, y de lo que hacemos constar, que no hemos dudado nunca, porque sabemos que esas regiones son fértiles y productivas nos están justificando ya y antes de ahora, que para unir los principales centros rurales productores de Penonomé y La Pintada, el Gobierno podría hacer caminos de penetración por valor de B. 100.000, 200.000 y hasta más balboas si es necesario? Pongamos el precio de esas naranjas a B. 0.01 cada una, sin incluir el caucho, verduras y otros productos más que saldrían en gran cantidad, aliviando así el problema de la carestía de productos.

Si con este sólo dato de

(Pasa a la Pág. 7)

LOS GRANDES SECRETOS DE LA VITAMINA "A"

Los médicos rusos han demostrado que la cicatrización de las heridas de los soldados sometidos a operaciones quirúrgicas en los hospitales de sangre aumentan o disminuyen según la cantidad de Vitaminas A que se les administre después de la operación.

Esta vitamina produce grandes efectos en el organismo humano y el buen funcionamiento de ciertos órganos.

Durante la presente guerra, muchos aviadores de las Naciones Unidas, especialmente rusos, han perdido la vida en expediciones nocturnas contra los alemanes por la falta de Vitamina A.

La ceguera nocturna se debe a la falta de Vitamina A, que regula el funcionamiento de los órganos de los ojos.

La Vitamina A aumenta la fortaleza física, estimula el apetito, regula el tejido epitelial y el dentario.

Esta Vitamina A abunda en la leche, los huevos, las legumbres verdes o amarillas, los vegetales, la mantequilla y también puede conseguirse en el aceite de hígado de bacalao o habibut.

Por término medio, las personas adultas, requieren 3,000 calorías diariamente para mantener la salud de su cuerpo.

Las personas que tienen exceso de calorías, por ejemplo: las personas pudientes que disponen de fortuna, tienen por resultado exceso de peso, el abultamiento y grasa en el vientre y un recargo perjudicial en el sistema digestivo.

Estos desórdenes provocados por la mala costumbre de comer en exceso, comer alimentos inapropiados. Los alimentos no deben presentarse en la mesa demasiado, condimentados o con muy abundantes salsas o grasas porque producen fermentación o irritación en el estómago y en el tubo digestivo. El mejor remedio para esto es, no comer mucho, sino lo necesario para la salud. Pero el hombre siempre está más inclinado a comer lo que le gusta, no a comer lo que le aprovecha.

La gula impera sobre la prudencia y la sensatez.

Los mejores alimentos consisten en carnes, grasas, leche, frutas, vegetales, legumbres y huevos. Pero, nunca preparados con exagerada sazón o nadando en grasa, porque esto es altamente perjudicial.

Junta Nacional de Nutrición—Banco Agro-Pecuario

CIA. DELVALLE HENRIQUEZ, S. A.

Ingenio SANTA ROSA

Azúcar

Alcohol

Apartado 28

Panamá, R. P.

LA REINA

Fábrica de Pastas Alimenticias

Las mejores pastas del país!

CALLE MARIANO AROSEMENA, No. 63

Tel. 2592-L

Apartado 1228

LOTERIA NACIONAL DE BENEFICENCIA

PROTECTORA DE LAS OBRAS DE CARIDAD DEL INTERIOR

Sostiene y ayuda a los Hospitales de los siguientes lugares:

JOSE DE OBALDIA DE DAVID, SANTIAGO, AGUADULCE, CHITRE, BOCAS DEL TORO,

LA PALMA (Darién), LAS TABLAS y SONA.

También sostiene a las siguientes Instituciones de Caridad: Dispensarios de La Palma y El Real, en Darién, Casa de Beneficencia de David, Preventorio de Penonomé y Orfelinato de María Auxiliadora de Chitré.

HAGASE RICO AYUDANDO A LOS POBRES!

COMPRE BILLETES Y CHANCES DE LA LOTERIA NACIONAL!

Hospitales y Dispensarios para los Pueblos del Interior. La Contratación de Médicos Extranjeros es Indispensable

Los Pueblos del Interior Necesitan

HOSPITAL PARA PENONOME

Por Pacifico A. George Figueroa

Es de todo punto de vista necesario y urgente el funcionamiento de un Hospital en la ciudad de Penonomé. Con ese Hospital, todas las poblaciones ubicadas en la región Norte de la Provincia de Coclé, serán a no dudarlo, directamente beneficiadas.

Cuando se trata de conseguir algo que redunde en positivo bienestar para la humanidad doliente tenemos que, a fin de buscar la fórmula para resolver el problema atinadamente, dejar a un lado tanto sentimentalismo a ir en busca directa de la realidad.

Algunos, como lógico es suponerlo, no estarán de acuerdo con nuestras sinceras opiniones al respecto. Pero nos cabe la satisfacción de respetar el criterio ajeno, defendiendo a la vez el nuestro como imperativo categórico de los deberes inherentes al ciudadano que opina con entera libertad en una verdadera democracia, regida con todo acierto por un Presidente talentoso y ecuánime.

Queremos un Hospital porque lo necesitan con urgencia todas las clases sociales en especialidad, aquellas que sustentan a la comunidad con su trabajo. Queremos un Hospital para que la desgracia no se cebé con todos los perfiles del luto en los seres pobres, que imploran la intervención médica inmediata y que a veces no se encuentra aunque se busque en pleno día con la linterna de Diógenes.

Sin el funcionamiento de una Institución de esa especie, los pueblos pierden su vitalidad y se estacionan como momias inservibles a la vereda del progreso.

El campesino agricultor que vive azotado por la adversidad en las extensas montañas y llanuras de Penonomé, Antón y La Pintada necesitan, cuando las circunstancias así lo requieren, una Casa de Salud, en donde se busque la vida y no la muerte. De donde salga la alegría y no la tristeza y a donde concurran los enfermos en pos del oportuno tratamiento médico. Los moradores de las ciudades

mencionadas también lo necesitan, con especialidad el pobre, ya que el rico con dinero puede ir a todas partes y el que no lo tiene, o sea el desheredado de la fortuna, a ninguna parte va, porque carece de recursos.

Penonomé tiene derecho a un mejor standard de vida. No se explica como a estas latitudes que vivimos, no contemos con las innegables ventajas de un Hospital, que no será patrimonio de nadie, sino base fundamental sobre la cual descansará la felicidad del pueblo.

Causa verdadero dolor cuando observamos que al llevar a un herido grave al Hospital de Aguadulce o Panamá, no llega ni a la mitad del camino. El que fué con vida, muchas veces lo regresan muerto. Con un Hospital aquí, el asunto sería completamente distinto.

El destino de Penonomé depende en gran parte del funcionamiento del Hospital.

Los pueblos que no temen y miran de frente el porvenir, no pueden sustentarse con ideales impracticables.

Penonomé, Julio de 1946.

La Provincia de Veraguas presenta las necesidades de todos sus Distritos.

Atendiendo a las necesidades de cada uno de los pueblos de la Provincia de Veraguas, el Gobernador, Sr. A. E. Calviño ha presentado un plan general de las obras materiales, que necesitan en esa Provincia.

Si no pueden ser realidad todas esas obras, por lo menos que se emprendan las más urgentes.

He aquí esas necesidades: Distrito de Santiago: Pavimentación de concreto de las principales calles, y con "MACADAM" las calles secundarias.

Edificio para Asilo de Ancianos y personas desvalidas.

Edificio para Gobernación y demás oficinas de la Cabecera.

Edificio para Escuela Modelo Anexa a la Normal.

Desvío de la tubería de desagüe del Alcantarillado, a fin de que descargue en la parte abajo del único baño de río con que contaba Santiago, en el lugar conocido con el nombre de "Salto de los Chorrros."

Reparación y ensanche del Cuartel de Policía y Presidio.

CORREGIMIENTOS

La Colorada: Casa para Corregiduría, Telefonía y Cárcel.

La Peña:

Tramo de Carretera de un kilómetro entre la Carretera Central y el Caserio de la Peña.

Casa para Corregiduría, Telefonía y Cárcel.

Ponuga:

Casa para Corregiduría, Telefonía y Cárcel.

Raya de Santa María:

Casa para Corregiduría, Telefonía y Cárcel. Ramal de línea telefónica.

Distrito de Soná:

Acueducto y Alcantarillado. Para esta obra ha contribuido



QUINCENARIO DE LA VIDA NACIONAL

Por la defensa y capacitación de los pueblos interioranos

Director Administrador
Pantaleón Henríquez Bernal Gmo. Augusto García Castillo
Tel. 259 — Apart. 3237 Tel. 464 — Apart. 1058.

PANAMA, R. de P.

Aceptamos toda colaboración sana y de interés comunal.

Impreso en los Talleres de EL PANAMA-AMERICA

“GOBERNAR ES POBLAR”

(Editorial)

Problema de vital importancia para nuestro país y de especial interés para el Interior es el de la inmigración. Nuestro país completamente despoblado, como se podría decir, con excepción de las Ciudades de Panamá y Colón, no solamente debe permitir, sino incrementar una inmigración sana y conveniente, para alcanzar los fines de progreso y prosperidad que debemos proponernos.

Todos nuestros Gobiernos han hablado con insistencia sobre la necesidad de una inmigración sana, de trabajadores, adaptables a las condiciones de vida del panameño y “capaces de contribuir al mejoramiento étnico, económico y demográfico del país”; pero ninguno ha enfocado el problema en una forma científica.

Nuestros Gobiernos deben interesarse, por que vengan al país, hombres trabajadores, capitalistas, expertos, que tengan la intención sana de prestarnos su cooperación para el desarrollo de la agricultura, avicultura, horticultura, ganadería y nuestras incipientes industrias. Pero que no sea el capitalista, que viene a instalar una tienda en la Avenida Central de Panamá o en la Calle del Frente de Colón, ni el trabajador o experto, que venga a competir con el obrero o con los pocos técnicos, con que contamos. Que sea el capitalista, que le anime la intención de establecer industrias, principalmente en nuestro interior, industrias que desarrollen nuestro país; trabajadores, que no vengan a competir, en nuestra principales ciudades, con el obrero panameño, sino agricultores, hombres del campo, que estén dispuestos a instalarse en el Interior de la República, que estén dispuestos a amoldarse a nuestra vida y a nuestras costumbres y a querer a nuestro país, que los cobija en su seno, como si fuera propio; expertos, que lleguen al istmo, no a competir con los pocos nuestros, sino a dar sus luces y a poner sus conocimientos, sin egoísmos, al servicio de los panameños, que sabrán corresponder a su gesto.

Esa es la inmigración que el país debe interesar, esa es por la que el Interior del país clama, a esa es la que debemos abrir nuestras puertas y debemos recibir con los brazos abiertos.

El Tesoro Provincial con B.1-600, y los particulares con B.1-000.00, cuyos aportes han sido puestos a órdenes del Ministerio de Previsión Social. Reformas de la Casa Municipal y Cárcel; ésta está en un sótano oscuro y húmedo.

Corregimiento de San José: Casa para Corregiduría y Cárcel.

“Gobernar es poblar” dijo un gran estadista, y poblar no es más que llevar el progreso, a esos sitios. Porque ante la lucha por la vida, ante el afán de vivir mejor, el hombre lleva el progreso allí donde se debate con otros hombres, a brazo partido.

¿Qué baño de progreso, qué transformación más radical no tendría nuestro Interior, si a nuestros montes vírgenes, llegaran hombres con una cultura más amplia que los nuestros, con métodos de vida más modernos, con conocimientos más científicos de los medios de trabajo, y se amalgamaran con los nuestros y de allí naciera una raza más fuerte, más apta para la lucha por la vida, con mayor inquietud por el progreso.

Acaba de pasar la guerra mundial. Europa se muere de hambre. Ahora sería la oportunidad de encauzar una inmigración sana hacia nuestro país. Para cuántos hombres europeos no sería una bendición venir a nuestras tierras a luchar? Españoles, suizos, italianos, polacos y cuantos otros grupos de raza blanca, vendrían gustosos, a poblar nuestro Interior, a darle vida y fuerza a nuestra Nación.

Al tratar este importante tema de la inmigración, nos viene a la memoria, el ejemplo que nos dió la República Dominicana, durante la guerra. El Gobierno de esa isla cedió una enorme cantidad de tierras, hasta entonces incultas, a miles de exilados europeos. Allí se establecieron esos inmigrantes, con el apoyo del Gobierno, pidieron la ayuda del mundo, y de todas partes les llegaron herramientas, equipos de labranza, materiales de construcción, alimentos, etc. Hoy, es una gran Colonia Agrícola de Extranjeros, que se han ido entrelazando con los dominicanos y forman un solo núcleo, progresista y laborioso.

En Panamá tenemos que estudiar detenidamente el problema de inmigración, a que nos referimos, y enfrentarnos a él. El Interior clama por una inmigración sana, porque sabe que ella será el progreso. Nuestros Gobiernos no deben olvidar, que “Gobernar es poblar” y que poblarán harán de este país, “crisol de las razas y enjambre de fuerzas.”

Las Palmas (12 k.) Caseta Higiénica para expendio de carne.

El María: Casa para Corregiduría, Telefonía y Cárcel.

Puerto Vidal: Casa para Corregiduría, Telefonía y Cárcel.

OTOQUE, TIERRA DE HOMBRES LABORIOSOS

Las Sociedades Otoqueñas celebraron su Primer Congreso, durante los días 29 y 30 de Junio

Invitación — Gentilmente fuimos invitados por los miembros de la Sociedad Otoque en Marcha, para hacer una visita a la Isla de Otoque y asistir a la vez, al Primer Congreso de Sociedades Otoqueñas, que habría de celebrarse durante los días 29 y 30 de Junio, en la población de Otoque Occidente.

Con sumo gusto aceptamos esa invitación, que nos brindaba la oportunidad de conocer y estudiar en el terreno mismo, a un lugar del cual, teníamos tan magníficas referencias, por su belleza natural, por la acogida que saben brindar sus habitantes a los visitantes, así como por el gran espíritu cívico de los otoqueños, espíritu que se ha traslucido, en las diferentes obras que con tanto entusiasmo han emprendido y llevado a feliz realización.

El Viaje — A las dos de la tarde del sábado 29, partimos en la Lancha Marisel, de la Cia. Foleh. Otoque en Marcha había invitado un buen grupo de damas y caballeros, que contribuyeron a hacer agradable la travesía y espléndida la estadía en la Isla. Tres horas de recorrido, por un mar tan azul, como tranquilo y ya nos encontramos en las costas de la Isla. Llegamos primero a Otoque Oriente, a donde dejamos a algunos de los compañeros de viaje. Unos cuantos minutos después, estábamos ya en Otoque Occidente, lugar a donde se celebraría el Congreso de Sociedades Otoqueñas.

Primera impresión y acenciones. — En Otoque Occidente nos esperaba el pueblo: hombres, mujeres y niños, complacidos al recibir tantos visitantes. La primera impresión que causa Otoque Occidente, es de lo más agradable, impresión que se reafirma, con el real conocimiento del lugar. El verde oscuro llena toda la isla. “Y no es monte”, nos decía uno de los otoqueños amigos, “todo aquel verde alto, que Ud. ve, son árboles frutales: mangos, aguacates etc., lo bajo, piña”.

En Otoque no hay pedazo de tierra que no esté cultivado. Aún más, son tan laboriosos los otoqueños, que las tierras de su isla les son insuficientes para sus labores agrícolas y han tenido que recurrir a la costa, a la Punta de Chame, a donde tienen grandes cultivos.

El pueblo de Otoque Occidente, tanto como Oriente, dan la impresión de limpieza y cuidado. Los jardines, con flores de los más variados matices, se encuentran a granel. Cada casa, que son construidas de madera, a estilo chalets, tiene su jardín. Los habitantes, apenas se les habla, dan la impresión de que se trata de un viejo amigo, porque son accesibles, agradables, atienden al visitante, para que se lleve la mejor impresión de su querido terruño.

En ocasiones, el visitante se siente abrumado, por tantas atenciones y manifestaciones de

simpatía. Por lo menos, nosotros fuimos uno, de esos.

Conociendo el pueblo y sus necesidades. — El amigo Pablo Campos, uno de los más entusiastas miembros de la Sociedad Otoque en Marcha fue nuestro cicerone, durante nuestra permanencia en la Isla. En ocasiones, por sus múltiples ocupaciones, delegaba sus funciones en otros amables otoqueños, que nos atendieron en forma que agradecemos. Así pudimos recorrer todo Otoque Occidente y sus alrededores y oír de labios de los mismos otoqueños todas las necesidades de ese pueblo.

Salta a la vista, el hecho de que ni Otoque Oriente, ni Occidente tienen escuelas. Los grandes funcionan dispersos por diferentes locales, sin comodidad de ninguna clase. Administraciones pasadas pretendieron construir una Escuela, en Otoque Occidente, a un costo de cerca de cincuenta mil Balboas. Se inició la obra. Allí se ven las bases, algunas paredes, varias pilastras y gran cantidad de materiales perdidos. Es de advertir que los otoqueños contribuyeron con todo entusiasmo para la construcción de la Escuela, pero apenas pasó la política, se abandonó la obra.

Cuando estuvimos en Otoque no había luz eléctrica, cuentan ellos con una planta; pero ahora está dañada, y desde hace más de tres meses. Se están haciendo esfuerzos por repararla y ojalá que sea cuanto antes. Tiene también Otoque su acueducto; pero cuyo funcionamiento en los actuales momentos no es eficiente, el agua en las plumas hay que esperarla como bendición del cielo. El Ing. Saavedra, uno de los invitados de honor de la Sociedad Otoque en Marcha, ofreció sus buenos oficios, para salvar esa dificultad.

Otra de las quejas de los otoqueños, es la falta de comunicación con la Capital. No cuentan con una lancha que haga viajes regulares y en sus pequeñas embarcaciones no se les permite llevar pasajeros.

Ojalá, que cuanto antes sea posible, estas apremiantes necesidades de los otoqueños sean atendidas.

El Congreso, sus fines y resultados. — El Primer Congreso de Sociedades Otoqueñas fue presidido por don Laureano Campos. Asistieron representantes de Otoque Oriente y Occidente, así como invitados especiales. Tenía como fin discutir los problemas de la isla y tratar de llegar a conclusiones prácticas sobre los mismos. En realidad los más importantes problemas de Otoque se plantearon y discutieron en esa reunión: — construcción de escuelas, adaptación de una fábrica de hielo, a la planta eléctrica, para bien de los pesqueros, establecimiento de una estación radio-telegráfica, establecimiento de un servicio de lanchas de transportes, con itinerario fijo, construcción de la casa del pueblo, establecimiento de bibliotecas, en ambos pueblos etc. Igualmente se apro-

bó una moción protestando por la ley anti-huelguista, que la Asamblea Nacional pretende aprobar.

Ejemplo de espíritu cívico y cooperación. — Verdadero espíritu cívico el de los otoqueños. Ellos saben que es muy poco lo que nuestro Interior puede esperar del Gobierno y por eso, toman de su cuenta la realización de las necesidades y aspiraciones de sus pueblos. Ya tienen gran cantidad de madera para la Casa del Pueblo que piensan contruir, y que tendrá capacidad para la Biblioteca y las oficinas públicas. Otra prueba, del espíritu cívico y la cooperación de los otoqueños: en Otoque Occidente existe una

sola cantina, que es del pueblo, es decir, los beneficios que produce son dedicados a mejoras en la población. Un Comité administra mensualmente esa cantina y rinde informe de los beneficios. Algún otro pueblo del Interior ha tenido esta magnífica idea?

Agradecimientos. — Queremos dejar constancia de nuestro sincero agradecimiento, a todas aquellas personas que nos atendieron durante nuestra estadía en Otoque. Es un agradecimiento en general, porque no queremos olvidar algún nombre de los que con tanta gentileza, nos hicieron pasar los más agradables ratos en esa pintoresca isla de Otoque. Nos queda sólo, el deseo de volver a estar, cuanto antes, con los buenos amigos otoqueños.

Pantaleón Henríquez Bernal.

JULIO ANZOLA, S. A.

Ofrece a los ganaderos alimento preparado

para vacas, toros, terneros y caballos.



Avenida Norte, No. 38

TELEFONO 757

Panamá, R. de P.

ALMACENES ROMERO

Propiedad de Aristides Romero

MAYORISTA

Importamos toda clase de Mercancías.



PANAMA

Ave. Norte, No. 48

Teléfono 351

DAVID.

“PROVINCIAS” ES EL PERIODICO DEL INTERIOR. LEALO Y PASELO A SUS AMIGOS

PAGINA LITERARIA

LUCAS BARCENA

Nueve millas al oeste de la ciudad capital, camino del Interior de la República, tiene su asiento el poblado de Artaiján. Es un rincón tranquilo, de gentes sencillas y laboriosas, tema para un Azorín vernáculo capaz de entonar una nueva y oportuna alabanza de aldea. Allí nació —20 de Febrero de 1906— allí creció, allí ha vivido siempre Lucas Bárcena, lírica voz de su paisaje, poeta por la gracia de Dios.

Don natural, fruto espontáneo de un panteísmo sin complicaciones, la obra poética de Lucas Bárcena va creciendo como crecen los árboles, nutrida de los jugos y aromas de su tierra, segura en su trayectoria ascensional. Por lo mismo, plena de honestidad, fiel a sus elementos de origen, firme en su verdad raizal. De ahí su tono singular, su inconfundible acento. No siendo letrado, ajeno por completo a todo intento de virtuoso, no ensaya posturas extrañas a su índole natural. Y si advertimos que el poeta sucumbe a ratos frente a manejos de artesanía, el hecho sólo sirve para acentuar la verdad de su poesía, lo profundo de su cristalina vocación.

Lejos del calor oficial, sin vinculaciones sólidas con los pequeños grupos literarios de la capital, orgulloso pero sin vanidad, libre de las pequeñas miserias que ensombrecen el aparente fulgor de la vida literaria, Lucas Bárcena atiende únicamente a la voz de su propia intimidad, seguro de que es, de que su obra seguirá creciendo como crecen los árboles, porque la tierra es dulce y el cantar de la brisa invita a la ascensión.

Lucas Bárcena ha publicado tres obras — Iris (1933) Prisma (1939), Caracol (1944)— y tiene material para formar dos o tres más.

R. M.

LA SERPIENTE

Por Lucas Bárcena

(Para don Carlos Guevara)

Se había puesto a llorar amores idos y esperanzas perdidas dando la espalda a la montaña que parecía llamarlo con su millar de banderitas verdes, con su extraño silencio. Ya la mama un día le había dicho:

—Métete al monte, muchacho; sé lo mismo que tu tata; allá te curarás de tus males; allá sólo podrán picarte las serpientes cuando les quites el calor del rancho; alla...

Y esas palabras sencillas no se le olvidaron nunca. Le fue cogiendo poco a poco cariño al monte, comenzando a inspirar-

se en las madrugadas con el timbre de la voz de Ruperto, quien parecía ser el reloj de los campesinos cercanos; después lo atrajo el golpe de las hachas, rítmico, en las derribas, más tarde las quemaduras con sus florones rojos que se alzaban al cielo como con ansias de hablar y después, entre el olor de la tierra quemada, los retoños verdes como libélulas, símbolos de renovación.

Hizo el rancho en la cima de la colina, de manera que dominara todos los contornos; un camino bajaba de ella hacia el

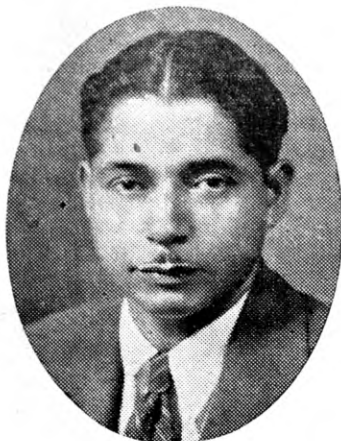

DON LUCAS BARCENA

De quien ofrecemos un interesante cuento, en este número de Provincias. Lucas Bárcena es un fino poeta, que ha publicado ya tres obras. Mas que al cuento, se ha dedicado siempre a la poesía, ahora, está ensayando en este nuevo género literario, y lo hace con éxito.

río; otro camino iba hacia los sembrados. Trabajaba hasta el anochecer y cuando volvía al descanso veía siempre un cielo nuevo y respiraba un aire nuevo. Iba al pueblo cuando tenía que llevar los encargos de arroz y de verduras y nunca más su vista se posó en las tabernas que habían sido su encanto.

Poco a poco la montaña se fue llenando de nuevos pobladores; blanqueaban los bohíos detrás de cualquier empalizada; cantos de gallos y risas de mujeres llenaban el ambiente a toda hora y a la orilla del río movía la ropa lavada su blancura.

Fue el día de la quema de Balito cuando él conoció a Triana; se había pasado la candela de la roza y había quemado la mayoría de los ranchos; él había trabajado mucho, estaba bañado de sudor y rosado por las llamas. El bohío de la muchacha había sido de los primeros en arder y ella lloraba la desventura de no tener donde pasar la noche; él la contempló algunos momentos; la vio hermosa y buena y le tuvo lástima; como nadie más le prestaba auxilio la llevó a su rancho y la llenó de atenciones; le dio cuanto tenía y la estuvo mirando hasta que el sueño lo llevó a otros mundos; en la mañana la encontró mirándolo y cuando ella se quiso ir, él la retuvo: hacia dónde? para qué?...

Había despertado en él el otro hombre y por eso se quedó con ella...

Fue un cambio rápido; tenía que verla a toda hora y desde todas partes: desde el monte cuando ella hacía sus oficios en el rancho; cuando bajaba al río. Tenía que oírla llamándolo siempre.

Pero un día tuvo la visión de que Triana hablaba con otro en el alero de la vivienda; las dos sombras no se le apartaron más del pensamiento porque había forzado demasiado la mirada para aclarar su duda.

Cuando llegó allá, ella estaba sentada de cara al monte, pero

en sus actos había algo de torpeza, de inquietud...

Le costó trabajo volver a su serenidad y nunca más durmió bien. Le parecía oír pasos en la noche, arrimándose al rancho y oír agudos silbidos. Su vida se hizo de forzada valentía y de cobarde angustia.

Por eso, el día que dispuso salir y volver a la casa antes de la hora de costumbre, parecía sumergido en algo extraño; la casa se le presentaba a veces demasiado lejos y a veces muy cerca.

No había allí señales de vida cuando llegó al umbral; tuvo miedo y alegría; y cuando vio

hacia el sombrío de la parra lo vió todo; es decir, la vió a ella con Balito y nada más.

Ella se fue acercando hasta arrodillarse a sus pies; el otro se perdió en el sendero. Y él veía sin ver...

Cuando volvió a tener noción de las cosas que lo rodeaban, una serpiente se desperezaba cerca de la puerta, estirándose hacia el monte. Entonces le vinieron a la mente las palabras de la MAMA: "allá solo podrán picarte las serpientes cuando les quites el calor del tabanco..."

Y mecánicamente, a ella le cortó la vida...!

Léa "PROVINCIAS"

MUEBLERIA SIGLO XX

Calle 13 Oeste No. 48

Recuerde que un hogar confortable es la base de una felicidad eterna.

Viva al compás del Siglo

Arregle su casa con muebles siglo XX.

El Buen Vecino, S. A.

FABRICA DE ROPA MARCA

"AGETRO"

AEROPUERTO NACIONAL, No. 60

Apartado 572

Teléfono 2732-J.

Gerente General: Raimundo Ortega Vieto.

LAVANDERIA

LA NACIONAL

No. 1

Calle 8a. No. 16 — Tel. 2253

16 Años de Servicio Eficiente al Público Panameño!

Camilo R. Cedeño, Prop.

Enseñando a Leer a los Nuestros Haremos un País Digno

POCRI DE COCLE Y LA FIESTA...

(Viene de la Pág. 8)

percibido. Podemos distinguir la fragancia de los jazmines, de la albahaca, de la "Rosa de Francia", de la clavellina, de la bellísima, de la "Dama de noche", de los heliotropos, de las caracuchas, de los lirios, de las azucenas etc., etc. Hacen el ambiente sencillamente delicioso, se siente, se palpa la noche fresca y perfumada. No sentimos ganas de dormir, porque deseamos poder gustar bien de esa serenidad de la noche, esa calma que va invadiendo paulatinamente nuestro espíritu, deseamos aspirar más y más ese benefactor perfume que es esencia de flores y obra como un beleño para nuestra alma, nos hace pensar en cosas sublimes, en tiempos ya idos que, quizás, ya nunca volverán, porque nosotros no somos los mismos que cuando nos iniciábamos por los vericuetos de la vida. Oímos de vez en cuando el cantar lánguido de un gallo distante, o el ronco cantar de un pollo que quiere ser gallo. Meditamos sobre la placidez con que se desliza la vida en nuestro Interior. Pensamos con la calma con que se puede vivir por estos lugares y sentimos el deseo vehemente de radicarnos por estos bellos parajes.

Hemos estado admirando la magnífica y moderna escuela que tiene esta población, está construida con todos los adelantos modernos de hoy día. Pueden estudiar allí los niños con todas las comodidades que les brinda la escuela moderna: aire, luz, espacio, recreo, bibliotecas, campos de juego, salón de actos culturales, etc., etc. Después hemos observado, y ha sido lo que más nos ha impresionado, la iglesia que actualmente están reconstruyendo y que está casi terminada. Me he dado cuenta del espíritu de cooperación y de trabajo que existe entre los pocrieños; no cabe duda de que la reconstrucción del templo es una prueba elocuente de lo que puede la constancia, la unión y el trabajo de los habitantes de este progresista pueblo. Es una labor digna de encomio, digna también, de ser imitada por los demás pueblos del Interior que deseen llegar a ser pueblos pro-

gresistas y laboriosos. La iglesia da la impresión de ser de esas famosas catedrales góticas del medioevo. Tiene una soberbia fachada y un estilo arquitectónico diferente al de los otros templos de los diferentes pueblos interioranos. Según informes que pudimos obtener, este templo estará terminado para las fiestas del Carmen del año entrante; pues se necesitan todavía varios miles de Balboas para repello, bancas, altares, piso, terminación de otra torre etc., y los pocrieños creen que con un pequeño esfuerzo más, de todos los hijos y amigos de Pocrí, quedará terminada tan bella y colosal obra. Al abordar el tema de las próximas fiestas patronales, fiestas en honor a la Patrona de Pocrí, la venerada Virgen del Carmen, fuimos informados que las fiestas este año revestirán más solemnidad que nunca. Las fiestas comenzarán el diez y siete de Julio y terminarán el veinte; reina un inusitado entusiasmo, no solamente en Pocrí, sino que en todos los pueblos circunvecinos. Este año hay noventa y siete Mayordomos que se encargarán de los gastos que ocasione dichas festividades. Además hay una junta "Pro Fiestas Patronales" que además de acopiar fondos para las fiestas es la organizadora de todos los actos que van a tener lugar durante esos días. Se celebrará corridas de toros durante dos días. Ya están escogidos los abanderados, se les ha hecho la distinción a los señores Marquitos Robles y Fito Aguilera Hijo.

Nosotros aguijoneados por la curiosidad pedimos algunos datos históricos acerca de la imagen y celebración de la Virgen del Carmen. Los pocos datos que pudimos obtener fueron los siguientes: "allá por las nebulosidades de la historia del pueblo, se radicó en este lugar una señora llamada Juana Portolatina Castroverde de Abrego, esta señora era muy devota y trajo consigo una imagen de la Virgen del Carmen. Esta imagen la trajo de Taboga que era el lugar de donde procedía. La señora, Castroverde de Abrego, acostumbraba a hacer primero las novenas, después las fiestas,

en su casa. Los habitantes de Pocrí se acostumbraron a hacerle la fiesta a la Virgen en agradecimiento de los muchos milagros que ella les hacía; de allí nació la tradicional fiesta de la Virgen del Carmen. Después se compró una imagen nueva, pero todavía se conserva la antigua. Actualmente la primera novena, que es el nueve de Julio, la hacen en casa de los descendientes de la Sra. Juana Portolatina Castroverde de Abrego. En el lugar donde vivió la ilustre Matrona, hay una lápida en su honor. El día de la misa, el diez y ocho, hay una peregrinación al lugar de la lápida, después de una ceremonia religiosa, alguien toma la palabra y hace un relato histórico de los acontecimientos que motivaron las festividades carmelitas. Ese día por la tarde es la procesión a la que asisten las más distinguidas damas pocrieñas con sus más lujosos vestidos. También los caballeros van bien trajeados, elegantes y circunspectos; llenos de fé y esperanza, acompañando a su milagrosa Patrona.

Además de las corridas de toros, habrá fuegos artificiales, elaborados por el famoso pirotecnico santeño Juan de D. López C., carreras de caballos, riñas de gallos, palo ensebado, carreras en saco, además hay cuatro noches de regios bailes, que amenizará una renombrada orquesta de la capital. Para cerrar las fiestas con broche de oro, se celebrará el día de la famosa y tradicional "Gallota". Indudablemente que todo aquel que vaya, quedará complacido de haber celebrado junto con los pocrieños las fiestas famosas de la Virgen del Carmen. Nosotros nos hacemos solemnemente esta promesa: asistiremos llenos de entusiasmo a las fiestas patronales de Pocrí de Cocle, los días diez y siete, diez y ocho, diez y nueve y veinte de Julio.

BUSCAD PRIMERO...

(Viene de la Página 2)

ne el Ministerio que Ud. dirige, algún plan para solucionar ese problema de la escasez de médicos y para proporcionarle medicinas a los campesinos pobres?

La falta de médicos en el Interior no es problema de fácil solución. Este Ministerio tiene en mente presentar a la consideración de la opinión pública un proyecto de ley, cuya adopción contribuirá a aliviar grandemente esta penosa situación. Más adelante haré declaraciones al respecto. Por el momento puedo informarle, que he hecho incluir como obra de primer orden, el reacondicionamiento y mejoras en los Hospitales Provinciales, además, se han nombrado enfermeras con larga experiencia, para que presten servicios en varios pueblos del Interior, igualmente se han enviado medicinas, a esos lugares, por lo menos, las que son de imprescindible necesidad.

En los momentos en que llegamos al fin de nuestra entrevista, somos testigos, de órdenes impartidas por el Ministro Barraza, en relación con el Hospital de Penonomé, lo que nos dice a las claras, de lo bien intencionado que está el Dr. Barraza, en relación con las necesidades higiénicas del Interior de la República.

Agradecemos al Ministro, la contestación a nuestras preguntas y lo dejamos, en compañía del Secretario Asistente del Ministerio, recientemente nombra-

do, Don Romualdo Mora P. En su escritorio dejamos, nitidamente vestido de blanco, entre innumerables papeles, memorandums, notas, etc., al Ministro de Trabajo, Previsión Social y Salud Pública, Dr. Santiago E. Barraza, médico, político, liberal, ciudadano, con un gran don de gentes.

CAMINOS DE...

(Viene de la Página 3)

una región que conocemos por sus estadísticas censadas, justificamos los gastos en esos caminos de penetración; con el transcurso de los años el impuesto de dichos artículos, la circulación y superación de muchos de ellos, recuperarían los miles invertidos y la economía del país, reintegraría su capital, quedándole más bien un saldo favorable en número, en ideas, en cultura general y en progreso urbano.

Pensarán muchos de nuestros lectores que pecamos de exagerados, pero no hay tal, ya que, como decíamos en carta de días anteriores dirigida al Presidente de la República, no importa los miles o millones que se soliciten e inviertan; ya que todas las generaciones de estos pueblos pagaríamos con gusto esos intereses y capital, a sabiendas de que obtendremos producción, vida y verdadero progreso para estas regiones, que son en realidad el emporio económico de la república.

Confiamos en que los actuales Honorables Diputados de hoy, que ayer como Honorables Constituyentes nos legaron una base jurídica de avanzada; mañana cuando les toque aprobar el empréstito en que está interesado el Poder Ejecutivo, sabrán también solicitar se incluya para los caminos de penetración, miles y millones, para que le dejen a las comunidades que los eligieron, y las que los podrán volver a elegir, verdaderos caminos de penetración en los diversos aspectos de la vida, como son la alimentación, el saber y la salud.

ES URGENTE...

(Viene de la Página 8)

mesas, sillas, que a la verdad no deberían llevar dichos nombres, debemos lamentar su estado. Pero antes de desmayar

UD. DEBE SABER QUE...

* El ajedrez es un juego muy antiguo. Bajo el nombre, en sánseristo de "chaturanga," se jugaba un juego casi idéntico al ajedrez moderno, en el Indostán, en tiempos remotísimos

* El níquel contiene un 75 por ciento de cobre.

* Santa Fé, en Nueva Méjico, es la segunda ciudad en antigüedad en los Estados Unidos. Fue fundada por los españoles en 1605.

* La producción química de materias derivadas del petróleo subió en 1943 a 1,6 billones de libras en los Estados Unidos.

es nuestro deber luchar para proporcionarles viviendas como todo ser racional se merece. Pero, también conocemos cómo mediante hábiles esfuerzos nuestros campesinos se bastan a sí mismos y satisfacen con bastante amplitud todas sus necesidades. Ellos mismos se fabrican en forma muy modesta, sus utensilios domésticos. Y no lo hacen mejor sencillamente porque se sienten satisfechos con lo que tienen, porque no aspiran a más por serles útiles en todas sus necesidades. Luego entonces, parte de la solución del problema consiste en crearle más aspiraciones a la gente del campo, enseñarles a vivir mejor, con más amplitud y confort.

Como sería bastante imposible, fundamentalmente por razones de índole económica, transformar en forma radical su tipo de habitación, el problema podría solucionarse, en parte, mejorando lo ya existente sin tratar de destruirlo; haciendo habitaciones más amplias utilizando el mismo material de construcción, edificando de acuerdo con modelos progresivos, previamente preparados por ingenieros y arquitectos al servicio del Estado. Por cuanto a la dificultad económica para tales fines, esta es casi nula ya que el campesino cuenta con terrenos amplios, los materiales de construcción con los que podría edificar un tipo adecuado de habitación sólo requiere para lograrlos su propio esfuerzo. Y todo esto es más que nada un asunto de educación sanitaria.

POR EL DR. PEDRO MOSCOSO D.



Rodolfo Moreno y Cía.

AVENIDA NORTE, No. 52

Teléfono 378

Apartado 1340

MAYORISTA EN VIVERES

Fábrica De Arcilla De Chitré

le ofrece

BLOQUES DE TERRACOTA

TEJAS Y LADRILLOS

Construya con materiales resistentes

y baratos de la

Fábrica De Arcilla De Chitré

Propietaria: Doña Isabel R. de Lloyd.

ES URGENTE LA HIGIENIZACION DEL INTERIOR DEL PAIS

(Continuación)

El problema de la habitación campesina merece gran atención en nuestro país ya que más del 60 o/o de la población total de la República vive fuera de las ciudades de Panamá y Colón. Y sin exagerar, probablemente debido al bajo nivel económico del campesinado panameño, podríamos decir que la totalidad de sus viviendas adolecen de graves defectos que deben ser corregidos aún cuando sea en parte. Entre sus principales y más importantes defectos se destaca el número infimo de dependencias, al punto de que la mayoría de ellas sólo existe una que viene a ser como uno de esos cuartos de vecindades; por consiguiente, la promiscuidad es inevitable, no solo humana, sino del hombre con los animales domésticos. En muchos lugares la habitación sirve de almacén de todos los alimentos de que dispone su dueño. La protección contra los fenómenos ambientales, insectos, animales ponzoñosos, etc., es nula, al mismo tiempo que sus pisos se encuentran contruidos de tierra desnuda, con las graves consecuencias que todos podemos imaginar.

Si a lo anterior agregamos la falta de solución del problema del agua potable, a la ausencia de excusados higiénicos, así como sus equipos mobiliarios, como son camas,

(Pasa a la Pág. 7)

Pocrí de Coclé y la Fiesta del Carmen

Por Pablo J. Arosemena

En medio de la inmensa y glauca llanura coclesana se encuentra situado un bello y pintoresco pueblo; con sus costumbres, sus tradiciones, sus hermosos y fragantes jardines, sus extensas, fértiles y cultivadas campiñas y sus llanuras largas y verdes como la esperanza. Este importante pueblo es Pocrí de Coclé. El viajero, el turista, el curioso que va a Pocrí, se forma la impresión de que hace muchos años conoce a sus habitantes, piensa que esa buena gente, tan hospitalarias, tan campechanas, tan sencillas, forman parte de su familia. El visitante queda encantado con el trato y las deferencias que tienen los hijos de Pocrí con toda persona que vaya en son de paseo o a radicarse en el lugar. Nosotros tuvimos la suerte de visitar, no ha mucho tiempo, la comunidad pocrieña y hemos de confesarnos a nosotros mismos que, de los muchos otros pueblos que conocemos y en donde hemos residido, ninguno ha sabido tratar, ninguno ha sabido comprender, ninguno ha sabido dejar tan magnífica impresión como lo ha sabido hacer el pueblo de Pocrí. Allí uno no se siente extraño, allí no se extraña al propio pueblo, por la razón sencilla de que los pocrieños hacen pensar con su trato cortés y sincero, que se está en casa, rodeado de las a-

tenciones que le son tan conocidas por lo agradables y lo solícitas. Uno experimenta tan agradable sensación con el trato afable de estos amigos, que desea en realidad, que la estada en Pocrí se prolongue indefinidamente; o por lo menos al partir, uno se hace la promesa de volver, de regresar a ese pueblo tan simpático y acogedor. Recordamos muy bien, Ah! gratos recuerdos aquellos, que cuando uno va entrando a la población se contempla un imponente paisaje, en el que se expresa la naturaleza con la fuerza de toda su elocuencia y grandeza; en el fondo del poblado, allá en lontananza, se perfilan los Andes majestuosos con el mutismo de los siglos en sus bocas selladas y obstruidas con sus picos colosales, como saetas pétreas que tratan de herir la inmensidad azul y profunda de los cielos coclesanos, en un abierto desafío del cosmos. De allí sopla una brisa fresca y grata que nos acaricia las mejillas y juega como una niña porfiada, con nuestros cabellos; es una brisa amiga, una brisa que nos trae la fragancia de los jazmines, o el olor de la esencia de los mirtos; es una brisa portadora de un mensaje de amistad y estimación. Una vez hemos entrado al pueblo, aspiramos ese aire peculiar de nuestros pueblos interiores;

es un olor indefinido pero agradable, que nos recuerda tiempos aun no muy lejanos, tiempo de nuestra niñez, tiempos de gratos e imperecederos recuerdos; esos días luminosos de la infancia, cuyos episodios nunca se borrarán de nuestra memoria. Vemos las casas apretujadas unas con otras, como si tuvieran miedo de separarse, casas de quinchá, pintadas con cal, casas blancas como lirios desmayados y limpias como las cristalinas aguas de los arroyos bullangueros que las circundan. Cada casita posee su vergel, siempre muy bien cuidado; donde se cultivan flores de diferentes clases y árboles frutales de variedades diferen-

tes. También tienen, las amas de casa, especial cuidado en cultivar un jardincito en la parte anterior de las casas. Hay una calle que se distingue más que las otras por la belleza y abundancia de estos cultivos; a esta calle se le llama con razón "La calle de las flores". Cuando cae la tarde, cuando se dejan ver los pálidos rayos de un sol moribundo y comienza la hora crepuscular, comienzan también las flores de los vergeles pocrieños a abrir sus corolas y a exhalar ese perfume tan embriagador que llega hasta las intimidades más recónditas de los sentidos; perfume que se recuerda mucho tiempo después de haberlo

(Pasa a la página 7)

CON LOS HONORABLES DIPUTADOS

No cree el Honorable Silvera que en lugar de solicitar aumento de doscientos cincuenta balboas (B/. 250.00) para el Gerente del Banco Nacional, debería solicitar este dinero para pagar un médico en un pueblo del interior, o tres enfermeras en lugares distintos, o tres maestros, o para alquiler de locales para escuelas etc.? El Gerente del Banco Nacional es un señor acaudalado, vive bien, tiene médicos y medicinas cuando lo necesita, no se desgasta mucho por el trabajo. El interior de la República es pobre, no tiene medicinas, ni médicos, ni enfermeras, tiene escasos maestros e insanos locales para escuelas. Qué opinan los Honorables Colegas?

En nuestra embajada en Washington tenemos un Adjunto Cultural para protección de los estudiantes panameños en los Estados Unidos y ni siquiera se ha dirigido a ellos. Por esto se paga un gran sueldo sin funciones que desempeñar; en cambio, en el interior de la República hay grandes funciones que desempeñar (saneamiento, asistencia médica, instrucción etc.) y no hay dinero para pagar los sueldos. Cuál es el afán de VOTAR partidas para BOTARLAS?

Las bebidas de moda en Panamá



Productos CANADA DRY
CERVECERIA NACIONAL, S. A.