

SUPLEMENTO ESPECIAL

DE "LA HORA" 16 DE OCT. 1965

UN

AÑO

DE GOBIERNO



"PUERTAS ABIERTAS AL ESTUDIANTADO TODOS LOS PROBLEMAS EXISTENTES EN



En la vida artística, también ha tenido el Ministro de Educación, intervenciones brillantes, y aquí aparece el Lic. Paredes, admirando una exhibición de cuadros de famosos artistas de Argentina.



DEPORTISTAS DE COCLE, acuden ante el Ministro de Educación, Lic. Rigoberto Paredes, para exponerle sus problemas. Problemas que llegan al Ministerio, y problemas resueltos, y los coclesanos retornaron a su terruño complacidos, y así celebraron su Campeonato Nacional de Béisbol.

PUERTAS abiertas al estudiantado y profesorado para discutir los problemas de la Educación, e ir a hacerle frente personalmente a los problemas", ha sido la política implantada por el Lic. Rigoberto Paredes, desde que asumió el Ministerio de Educación, hace hoy 10. de Octubre de 1965, exactamente tres meses.

El Lic. Paredes entró a robustecer el gabinete del



El Lic. Rigoberto Paredes, de la cartera de Educación, en momento que hace saber sus planes futuros para la consignación de nuevas escuelas y otros asuntos de vital importancia, que es, para llevar a cabo con la ayuda del "AID". George Maguella lo escucha atentamente, y le promete su colaboración.

Presidente de la República, don Marco A. Robles, que hoy llega a su primer año de administración.

Una serie de proyectos que beneficiarán a la Educación tiene en cartera, el titular de Educación, quien solicitará a la Asamblea Nacional, autorización de un préstamo por la suma de B.2,500.000, por conducto de la "AID", para la

construcción de 166 escuelas, que corresponden a 715 unidades, las cuales estarán distribuidas de la siguiente manera: 538 aulas de clases amuebladas, 106 unidades para viviendas para los maestros en lugares apartados, 56 salones de uso general, comedor escolar, economía doméstica y artes industriales, 8 salones para Dirección y Biblioteca y 7 unidades para servicios sanitarios en lugares donde se encuentre acueducto y donde no hay acueducto

Y PROFESORADO PARA DISCUTIR EL RAMO DE EDUCACION", RIGOBERTO PAREDES

En sus tres primeros meses al frente de la cartera de Educación, el Lic. Rigoberto Paredes ha tenido que enfrentarse a situaciones críticas, entre ellas y aún fresca la tinta, con la cual estampó la firma de posesión del Ministerio, el paro del colegio "José Guardia Vega", viajando inmediatamente a Colón y dándole solución al problema. Luego surgió un conato de huelga en el Félix Olivares de David, otro en Almirante, Bocas del Toro, problemas estos que fueron solucionados, atinadamente por el Lic. Rigoberto Paredes, quien de inmediato se hizo presente al lugar de los hechos, para luego de cambiar impresiones con alumnos, padres de familias y profesorado, buscar la solución de los problemas existentes.



En mesa redonda, se discuten los problemas de la educación, y aquí aparece el Ministro de Educación, con una delegación de profesores, que asistieron al Segundo Congreso Mundial de Educación, celebrado en San Juan, Buenos Aires. Padres de familias también estuvieron presentes en esta reunión.

Pero problemas y más problemas son los que existen a diario en la cartera de Educación, y surgió otro, que también fue solucionado, como lo eran las tierras de Veranillo, tierras donde está ubicada la Escuela de Artes y Oficios, y otra parte ocupada por "intrusos", llegando a una solución amigable entre la Universidad, Ministerio de Agricultura y el IVU.

Las visitas sorprendidas a los colegios, es una de las tareas puestas en práctica por el Ministro de Educación, visitas éstas que sirven para que el funcionario, pueda darse cuenta personalmente, la manera como está funcionando el colegio y sus urgentes necesidades. A diario se puede ver al Ministro Paredes en sus afanes de "ir donde los problemas" y en la mayoría de las partes, percatarse antes de que estos se presenten.

En la rama deportiva, también encontró el Lic. Paredes sus escollos, y como deportista, actuó como director de un equipo representativo de la Universidad Nacional, en el

campeonato Distritorial de Baseball Aficionado de Panamá. Ya en posición de Ministro, puso en práctica, la manera de dotar al deporte de campos de juegos necesarios, reparando el campo del Instituto Nacional, Barraza, y otros que tiene en proyecto.

Fue el Ministro, quien gestionó rápidamente la emisión de estampillas de los V Juegos Bolivarianos, a fin de lograr la participación de Panamá en esa competencia. Fue un mal entendimiento sobre el manejo de los fondos que producirían la emisión, pero todo fue también solucionado, a base de comprensión. Acaba el Ministro Paredes, de hacer una reforma al decreto que regula el deporte Post Escolar, que aunque ha encontrado sus protestas, la gran mayoría ha sabido que este decreto beneficiará en gran forma al deporte nacional, ya que era de imperiosa necesidad una revisión total de las leyes, que regulan el deporte en nuestro país.



El Ministro de Educación, Lic. Rigoberto Paredes, aparece en esta vista con funcionarios del Ministerio de Educación y de la Alianza para el Progreso, entidad esta que ha logrado un gran aporte, para la construcción de nuevas escuelas en nuestro país.

"HACER FRENTE A LOS PROBLEMAS"

"LLEVARE EL MINISTERIO A LA ESCUELA"

FELICITAMOS AL PRIMER MANDATARIO

*al cumplirse el Primer Aniversario
de su Administración*

Las Amigas del Pueblo

Mira un reloj callejero que
no hay amigo más noble que
no se burla el dinero.

Por eso si quieres ahorrar
adquiriendo la más buena
compra las cosas le digo en
las AMIGAS DEL PUEBLO.

QUE SIEMPRE DAN MAS POR MENOS!



**S. A. EMPRESA DE VIACAO
AEREA RIO GRANDENSE**

“VARIG”

*Se complace en extender
un saludo al
Excelentísimo Señor Presidente
de la República al
cumplirse el Primer
Aniversario de su Gobierno*

1964 - 1965



servicio...

En una sola palabra resume el BANCO NACIONAL DE PANAMA su compleja labor y sus deseos de servirle mejor. Para todo tipo de servicio bancario nada más propio que recurrir al Banco Nacional de Panamá que tiene la solución precisa para cualquier necesidad económica.

Le ofrecemos:

Préstamos

Cuentas (de cheques) Corrientes

Ahorros, Giros y Transferencias

Cartas de Crédito

Cobranzas, Cajas de Seguridad

Cheques viajeros

y muchísimos otros servicios bancarios.

Usted está mejor servido

en el Banco Nacional de Panamá

y en cualquiera de sus 15 sucursales en el país.

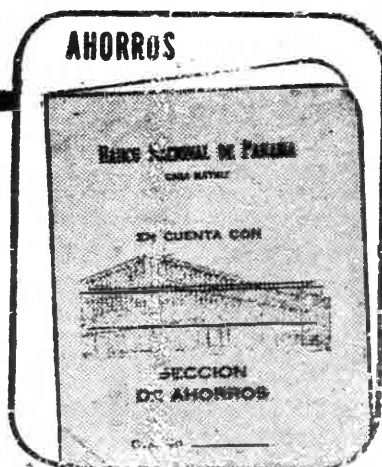

BANCO NACIONAL DE PANAMA
LA RED BANCARIA QUE SIRVE A LA REPUBLICA



MEJORAS SUSTANCIALES EN CORREOS Y TELECO EL ULTI

EXPERIMENTADAS MUNICACIONES DURANTE MO AÑO



En las dos primeras fotografías contemplamos en primera instancia la gran cantidad de maleza que ha alcanzado las líneas telegráficas para causar molestias. En segunda instancia podemos apreciar el desprendimiento de una cruzeta, lo que automáticamente pone fuera de servicio a estas tres líneas.

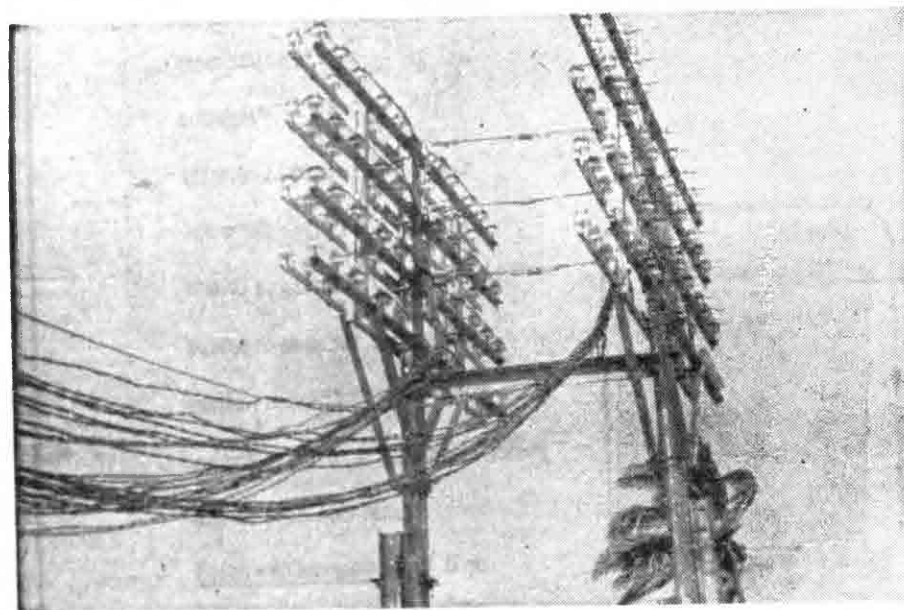

La presente vista nos demuestra lo nítido que han quedado las líneas obstruidas por malos panameños después de ser reparadas por la cuadrilla de Guarda Líneas que hay en el interior de la República.

Si por algo se ha distinguido el Gobierno de la Reforma que preside el Excelentísimo Sr. Presidente, don Marco A. Robles, es por el dinamismo que ha impreso en todas las actividades estatales a través de las distintas dependencias. En el caso de la Administración de Correos y Telecomunicaciones el dinamismo a que hacemos referencia se ha hecho presente en las actividades y mejoras que se han introducido en esta institución y en las medidas que se han tomado para catalizar y hacer más efectivo el servicio en beneficio de todos los asociados.

ZONAS POSTALES

Caso palpable de esta motorizada conducta son las nuevas zonas postales que han permitido que el correo interior en la República se surta con un término no mayor de 24 horas, de manera que se han suprimido así las angustias y las esperas que motivaban críticas acerbas para la Administración de Correos. Respecto al correo al exterior las cartas que se reciben o que se envían circulan rápidamente y este proceso no abarca ya más de doce horas.

REPARTO A DOMICILIO

Para hacer más eficaz el servicio de entrega de correspondencia a domicilio, este ha sido descentralizado colocando a los carteros que antes prestaban servicio en la estación central, en las otras estafetas de correos. De esta suerte, el reparto de correspondencia se hace más dinámico y logra cubrir un mayor radio de acción.



En el Distrito capital, por ejemplo, se ha aprovechado el servicio de los mensajeros del telégrafo, en las afueras de la ciudad, para el reparto de la correspondencia. Estos empleados cumplen así una doble función, la cual realizan con el propósito de brindar comodidades a los interesados.

NUEVAS ESTAFETAS

Debido al rápido y vertiginoso crecimiento de la ciudad capital hubo necesidad de extender el servicio de estafetas en las áreas más alejadas de los centros urbanos. Con ese propósito, se establecieron en Alcañal, Las Cumbres, San Miguelito y en el mismo edificio del Aeropuerto de Tocumen no sólo se brinda mayor y más eficiente servicio al público sino que se cumple además con compromisos internacionales en materia de correos.



Esta vista fue captada en los precisos instantes en que una cuadrilla de guarda líneas al mando del Director General de Correos y Telecomunicaciones procedían a la reparación de 104 líneas que fueron picadas por un bando de antisociales en diferentes partes del interior de la República para crear el desasosiego en el país. Todas estas líneas fueron puestas en perfectas condiciones en menos de 36 horas.

MEASURAS DE SEGURIDAD

Con el fin de evitar contratiempos a los carteros, cuya tarea es ardua y difícil, la Administración ha procedido a ordenar que se usen uniformes, lo que les permite no sólo identificarse como funcionarios del Correo y Comunicaciones para cualesquier información, sino que evita ser confundidos o intratados de obra por personas recelosas en cuanto al cuidado de sus propiedades y bienes.

Es digno de encomio la cooperación que ha demostrado el personal femenino de Correos que decidió portar uniforme a su posta, con lo cual hacen presente su firme solidaridad con la nueva Administración y su acuerdo criterio de que los Correos nacionales deben merecer de propios y extraños, respeto y consideración.

REBASAS DE EFICIENCIA

Para corroborar la eficacia y

el dinamismo del servicio de correos en la actualidad basta hacer referencia al volumen de correspondencia recibida en el período comprendido entre el primero de agosto de 1964 y el 31 de junio del presente año.

La cantidad de sacos recibidos cuyo volumen de cartas se considera de 150 cartas por sacos fue en ese período de 65.236. Esto puede dar una idea a los interesados del volumen de trabajo y la eficiencia con que se han repartido las miles y miles de cartas en tan breve lapso.

DESCENTRALIZACIÓN NECESARIA

Para el logro de una mejor efectividad en el servicio interno de la Administración de Correos ha sido preciso crear algunos departamentos. En ese sentido para la venta de estampillas y timbres fiscales fue establecida la Sección de Recaudación y Pago y como su correspondiente, la Sección de Fiscalización de indudable importancia.



En la Cámara de Comercio, se llevó a cabo el Seminario Provincial para los Jefes de Correos y Telecomunicaciones del país, con el objeto de mejorar el servicio del mismo. El Seminario fue presidido por el Dr. Caesar Fiori, Asesor Regional de la Unión Internacional de Telecomunicaciones y el Lic. David Amado, Director General de Correos y Telecomunicaciones. También tomaron parte del mismo, el Sr. Miguel Bermúdez, Inspector General de Telecomunicaciones y el Sr. Francisco Lámparero, Inspector Técnico de Telecomunicaciones.

Así mismo, fue creada la Sección de Información para mejor servicio para el público.

SERVICIO DE TELEGRAFOS

El servicio de telégrafo tampoco ha sido dejado de la mano y por el contrario se le ha dotado de nuevas unidades de "Pick up" los cuales han sido acondicionados y equipados para prestar un eficiente trabajo en la revisión de postes, alambres, crucetas, limpieza de maleza y sobre todo, la reparación de las líneas que son rabadas con frecuencia por los malhechores. Estos camiones prestan servicios en la Sección Primera de Chorrera a San Carlos y en la Sección Tercera en la provincia de Veraguas.

El envío de guardalíneas ha prestado, gracias a estos pick up un servicio más eficaz, dándose ahora el caso de que no hay ninguna línea fuera de servicio más de 3 horas, a pesar de la acción constante de los saboteadores y hampones que se dedican a destrozarlas.

TELETIPOS NUEVOS

Se ha adquirido además dos juegos de teletipos que comenzarán a funcionar desde hoy para prestar servicio entre Panamá y Santiago y Panamá-Chitré. Es innegable que con esta adquisición no sólo se aumenta el equipo sino que se pretende otorgar al público un servicio más eficaz.

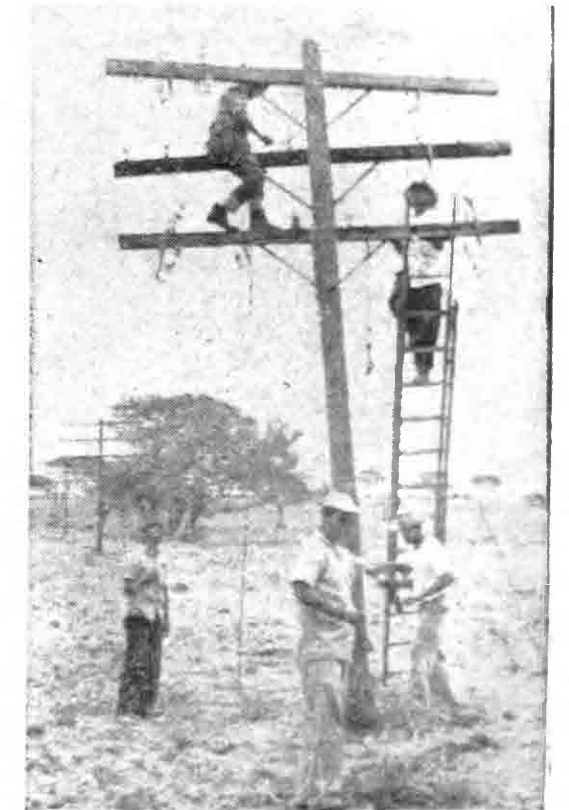

En esta vista podemos palpar la diligente intervención de la presente administración de Correos y Telecomunicaciones, al proceder a reparar los daños causados por las malezas y el desprendimiento de una cruzeta para poner estas líneas en perfectas condiciones en menos de 24 horas.

Indique Claramente su Zona Postal y su Correspondencia Llegará más Rápido!

GRAN FUTURO INDUSTRIAL DE LA ZONA LIBRE DE COLON



DURANTE el primer año de Gobierno del Presidente de la República, don Marco A. Robles, la Zona Libre de Colón, dirigida por el Dr. Ricardo Chiari y Ramon Real, maneja treinta y tres mil toneladas métricas de mercancías por un valor de noventa y ocho millones de balboas.

FUTURO INDUSTRIAL:

La Zona Libre de Colón, posee un gran futuro industrial, que constituirá un fuerte jalón a la economía nacional y aliciente al problema del desem-

pleo. La expansión de la "Grafica Editora", construcción de un frigorífico, y la instalación de la poderoso compañía de "Textiles Nacionales, S.A.", señalan elocuentemente un futuro halagador en esta área de comercio internacional.

OPERACIONES:

"Las operaciones en la Zona Libre de Colón no tienen límites, ni en tamaño ni en frecuencia", manifestaba en una interesante conferencia don Osvaldo Guaragna, Director del Departamento de Promoción y Coordinación de la Zona Libre de Colón.

El crecimiento de esta área de comercio representa el sustento diario de más de 1,900 personas distribuidas, más o menos en la siguiente forma: 1,600 empleados permanentes en las 434 compañías que ahí operan; 150 empleados eventuales, que si bien no trabajan las 48 horas semanales, según el Código de Trabajo, se ganan el sustento haciendo

menesteres hoy aquí, mañana allá y, a veces en dos lugares el mismo día.

GRAN MOVILIZACION:

Para movilizar 233 millones de balboas en mercancías combinadas importaciones y exportaciones del año 1964, no solamente se ocuparon 1,900 personas considerese como parte del movimiento de las empresas de la Zona Libre varios aspectos, en distintos niveles de actividades.

Comenzando por los estibadores en los muelles y aeropuertos, los conductores de los camiones que acarrear estas mercancías; los que suplen servicios indirectamente como los mecánicos, los vendedores de seguros, los empleados de industrias y compañías de servicios de Panamá y Colón, y en otras provincias; las compañías que suplen materiales de empaque y papelería producidos en Panamá; en fin, empleados de bancos, consulados, compañías de seguros, todos combinados, fácilmente



representan servicios para casi 6,000 personas en la República de Panamá.

LIBRE DE IMPUESTOS:

Ni el Gobierno Nacional, la Administración de la Zona Libre de Colón perciben rédito alguno del movimiento comercial de las casas que ahí se establecen.

Nuestro gobierno y la Administración en particular, da toda clase de facilidades, incentivos, para que las empresas extranjeras se interesen por ins-



talarse en nuestra área segregada dedicada al libre comercio internacional.

Libre de impuestos entra toda la mercancía y libre de impuestos sale toda la reexportación del exterior.

RITMO ACELERADO

El Gobierno del señor Presidente Robles y la Administración del Gerente Chiari, en menos de 10 meses de estar a cargo, han puesto ya a la disposición de este comercio internacional 5,600 M2 de edificios construidos en este período, los cuales están ya totalmente ocupados,

produciendo alquileres para la Zona Libre de Colón y empleos para muchos panameños.

El plan de construcciones para esta administración puede decirse que tiene ritmo acelerado, por-

que existe una gran demanda de espacio para nuevas instalaciones, pero las instalaciones en edificios propios de la institución o construidos con capitales privados, necesitan casualmente de eso, de la inversión.

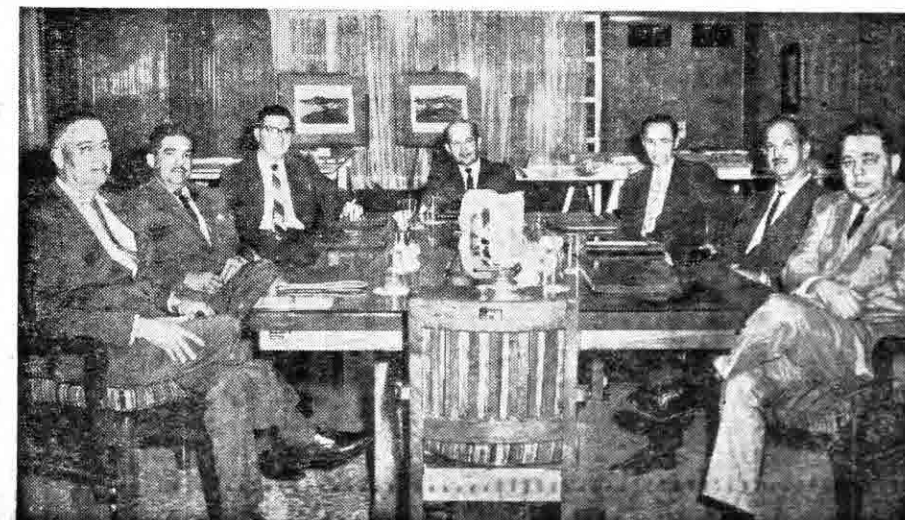

COMPLACEN AL PRESIDENTE ADELANTO CIENTIFICOS DEL HOSPITAL DEL SEGURO



El Dr. Guillermo González Barrientos, Jefe del Departamento de Cardiología de la Caja de Seguro Social, hace una serie de explicaciones al Presidente y su comitiva. En la foto el Ministro de Trabajo, Previsión Social y Salud Pública, Dr. Roderick Esquivel; el Administrador del Hospital del Seguro, Lic. Rodrigo Moreno, y el Director General de la Caja, don Laurencio Jaén y otros.



El Jefe del Estado, el Ministro de Previsión, el Director General de la Caja y el Jefe del Departamento de Cardiología, observan otros aparatos que hacen factible la delicada operación que se adelanta.

Visiblemente complacido se mostró el Presidente de la República, Excmo Sr. Marco A. Robles, durante su reciente visita a la Caja de Seguro Social, en la cual pudo comprobar ampliamente, los adelantos científicos que realiza la institución, sobre todo en cuanto a las operaciones al corazón.

El costoso equipo con que cuenta el Hospital General de Asegurados, en donde un equipo de prominentes médicos panameños, dirigidos por el Dr. Guillermo González Barrientos, laboran con profunda responsabilidad profesional en beneficio de la comunidad asegurada. La admirable dedicación del grupo de médicos y la amplitud de la Dirección General de la Caja de Seguro Social que no escatima en gastos de esta naturaleza para mejorar el nivel científico de la medicina que se práctica en el Hospital General de Asegurados, constituyen la máxima garantía para los pacientes que padecen afecciones en este vital órgano.

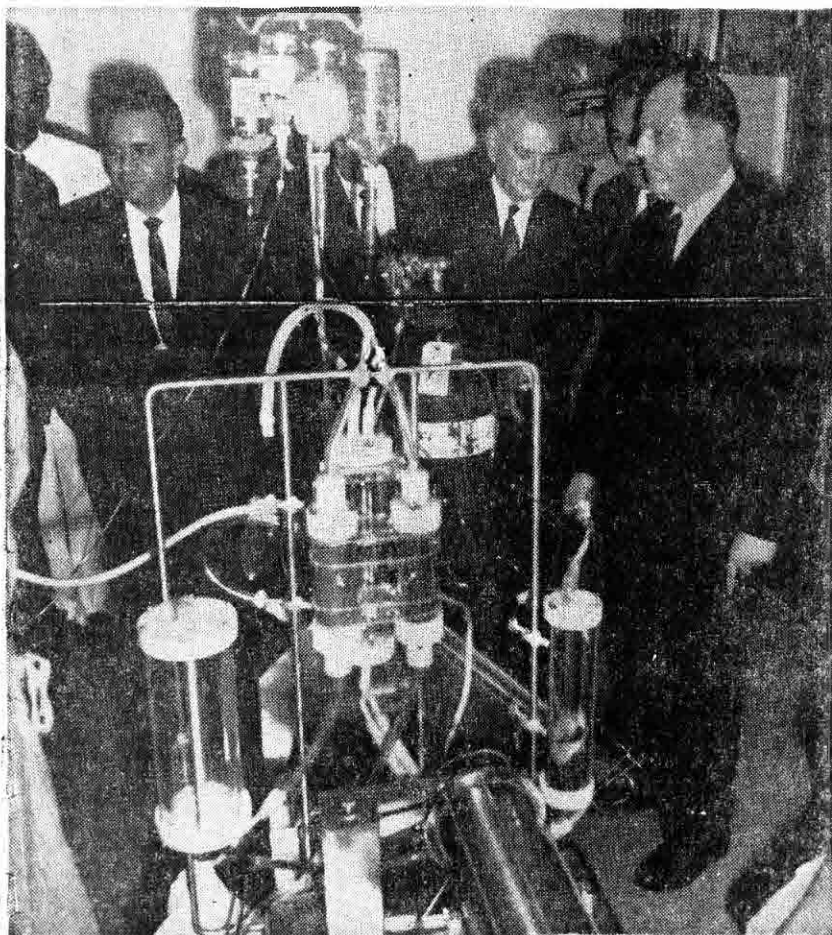

El Presidente Robles y su comitiva, observan el funcionamiento de uno de los aparatos del equipo para operaciones del corazón, mientras los médicos y las enfermeras están afanadas en su tarea.

Una serie de experimentos realizados con perros, están dando los médicos de la Caja de Seguro Social, los elementos de investigación necesarios, para emprender operaciones de alta cirugía al corazón, igual a las que se efectúan en los centros médicos más famosos del mundo.

Las fotos que aparecen en esta página, fueron tomadas durante la visita del Presidente de la República, don Marco A. Robles al Hospital de Asegurados, en donde el Jefe del Estado pudo observar cómo se realizaba un experimento en un perro, al cual se estaba operando el corazón. Luego se informó que la operación había sido un éxito.

El Presidente Robles, manifestó su verdadera satisfacción por el servicio prestado y expresó su viva confianza por el esfuerzo que los dirigentes de la Caja de Seguro Social y el personal médico de esta institución realizan en beneficio de la salud de los asegurados panameños.

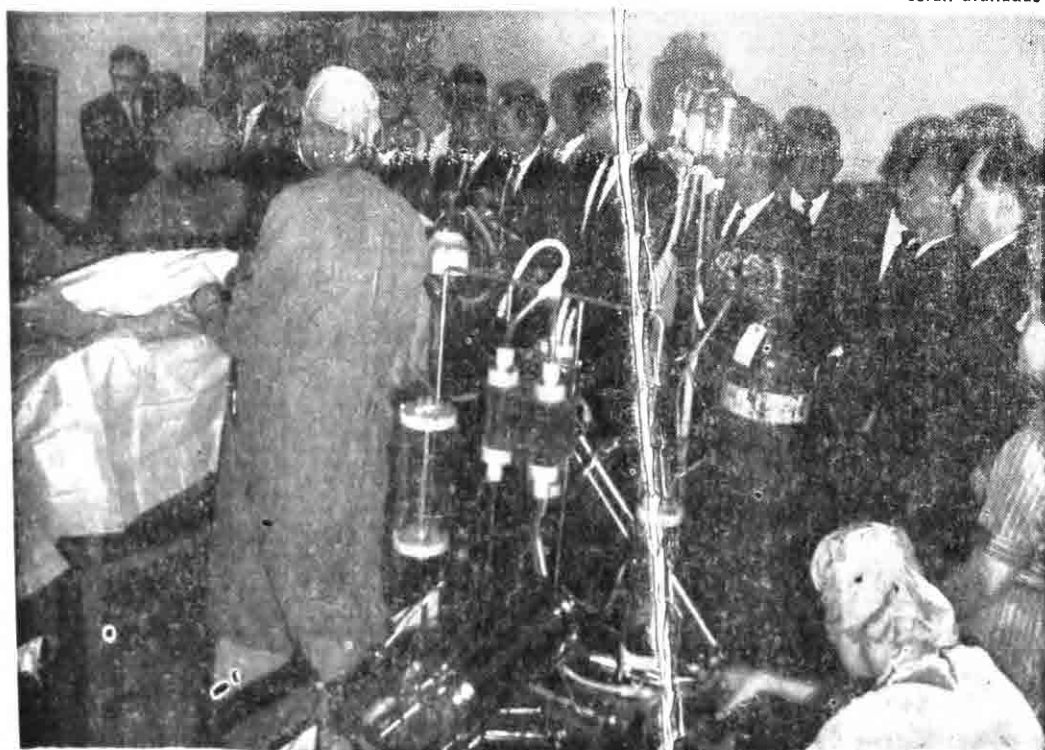

El ritmo de las pulsaciones del perro que se opera, son observados por la comitiva que encabeza el Presidente Robles a través del corazón-pulmón artificial.



El Presidente, en uno de los pasillos de la Caja de Seguro Social, cuando se dirigía al laboratorio clínico de la Caja.

El Instituto De Acueductos y Alcantarillados Nacionales



una entidad del estado que se fundó con una profunda orientación social, durante la Administración Chiari, y cuya función primordial es contribuir al desarrollo general del país, principalmente en la preservación de la salud, mediante la dotación de agua potable a todas las comunidades de la República,

Presenta un efusivo saludo y felicitaciones al Excelentísimo Señor Presidente de la República, Don Marcos A. Robles en su Primer Año de Gobierno y hace reconocimiento del interés demostrado por su Administración para atender Programas de Agua Potable en todo el país.

He aquí algunas de las obras:



El Acueducto de Natá cuyas mejoras fueron inauguradas recientemente por el Excelentísimo Señor Presidente de la República, Don Marcos A. Robles, también es una obra del IDAAN realizada a un costo de B/.79,958.35, con fondos provenientes del Banco Interamericano de Desarrollo (BID). Tiene una capacidad para 6,000 habitantes durante 20 años.

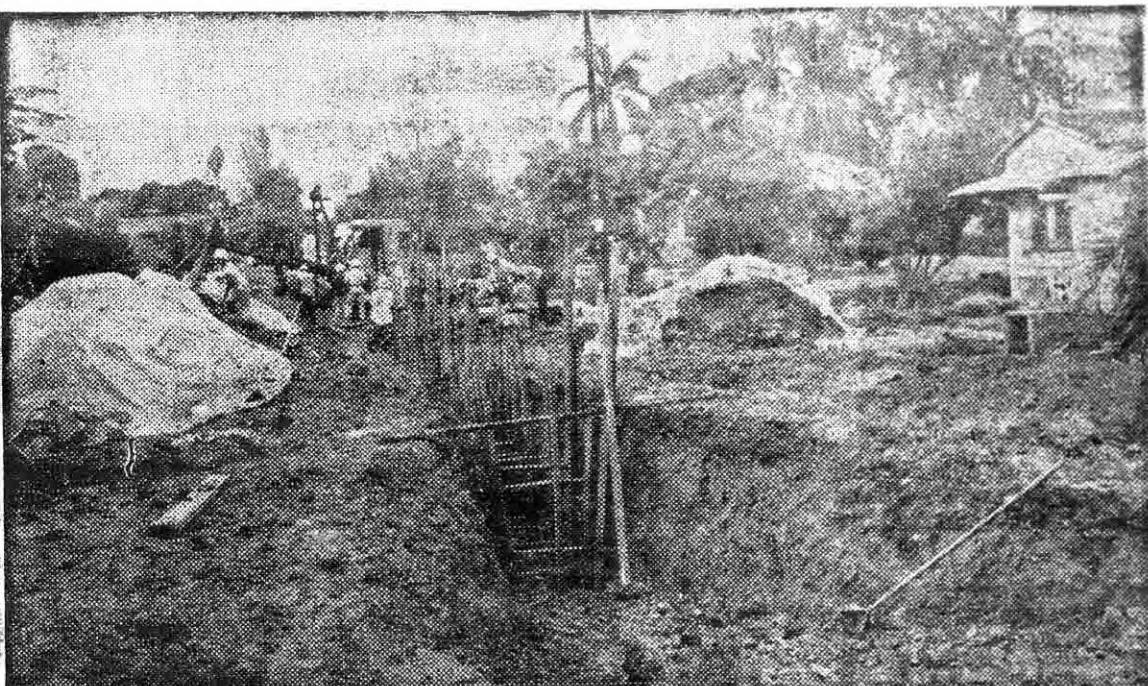

El problema de aguas negras y alcantarillado en San Francisco de la Caleta quedará resuelto muy pronto con la construcción del alcantarillado que el IDAAN está realizando en este sector a un costo de B/. 393.363, provenientes de un préstamo de la Agencia Internacional de Desarrollo (A.I.D.) de Estados Unidos.

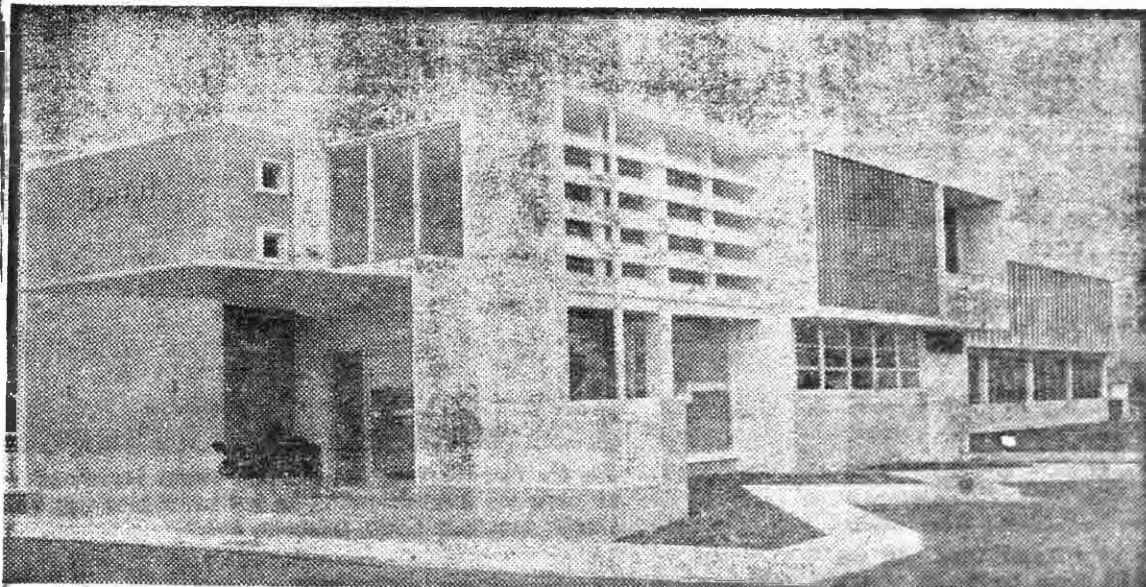

Fachada principal de la Planta Potabilizadora del Acueducto de La Chorrera, construido por el IDAAN a un costo de B/.720,000 provenientes de un préstamo del Banco Interamericano

de Desarrollo (BID). Esta Planta tiene capacidad para dotar de agua a 50,000 habitantes en los próximos 20 años.



Las Comunidades de Los Angeles, Vista Hermosa, Betania, Ingenio, Pueblo Nuevo, Miraflores y lugares circunvecinos, serán beneficiados con los trabajos de mejoras que está realizando el IDAAN, que consisten en la colocación de tuberías de 24 pulgadas, en el tramo de la transistmica, desde la Universidad hasta la entrada de calle segunda en Vista Hermosa a un costo de B/. 174.999, con fondos provenientes de un préstamo de la Agencia Internacional de Desarrollo (A.I.D.) de Estados Unidos.

OCTUBRE

SEPTIEMBRE

1964

LA LABOR DEL I.V.U.

1965

1er. AÑO - PERIODO PRESIDENCIAL DE DON MARCO A. ROBLES

2134 FAMILIAS FAVORECIDAS EN UN AÑO

OBRAS DE URBANIZACION POR B.1,364,107



En la vista, al centro y al extremo derecho, se aprecian las viviendas tipo "Santa Rita" construidas en San Miguelito para los damnificados de los fuegos del Granillo. En este lugar se edificaron 148 casas cuyo valor unitario asciende a B.1,700.00 aproximadamente, pagaderos en 20 años, sin abono inicial.



En el Marañón están próximos a terminarse dos edificios multifamiliares con un total de 176 apartamentos a un costo de más de B.1,350,000.00. Esto, unido al multifamiliar ya existente (donde están ubicadas las oficinas del IVU), a la instalación del Museo Nacional y del Instituto Panameño de Arte en la antigua estación del Ferrocarril de Panamá y a la construcción de un moderno terminal de buses en el área, son parte inicial del programa de rehabilitación del Marañón.

2,134 familias panameñas serán favorecidas con la acción del Instituto de Vivienda y Urbanismo en el período comprendido entre Octubre de 1964 y Septiembre de 1965.

De este número, 1,488 corresponde a viviendas que el IVU ha construido o tiene en construcción (480 terminadas y 1,008 aún no concluidas). Estas cifras incluyen las 571 unidades de vivienda cuya construcción estaba paralizada al inicio de esta administración.

Las mencionadas viviendas están ubicadas en Villa Lomar, Colón; La Primavera, Santiago; Pueblo Nuevo, David; San Miguelito, Panamá; Santa Cruz, Panamá; El Marañón, Panamá; Pueblo Nuevo, Colón; La Concepción, Panamá; y Villa Cáceres, Panamá.

Por otra parte, 646 familias han recibido en venta, lotes en San Isidro y Monte Oscuro (como parte del Programa de Rehabilitación de Barriadas de Urgencia) y en Villa Cáceres y Punta Paitilla.

Además, se han realizado obras de urbanización por valor de B.1,364,107.13 en Paitilla (Panamá), La Primavera (Santiago), Pueblo Nuevo (David), Villa Lomar (Colón), San Miguelito (Panamá), Villa Cáceres (Panamá) y La Concepción (Panamá).

Este es, muy escuetamente el resultado de la labor del IVU en el período de la Administración Robles, a pesar de las grandes dificultades financieras con que se tropezó.



En La Concepción, Juan Díaz, serán terminadas este mes 252 unidades de vivienda tipo "Santa Rita", construidas principalmente para los damnificados de los incendios del Granillo. Este grupo de casas estará dotado de servicios públicos tales como acueducto, alcantarillado, escuela, etc.



Trescientas nuevas viviendas está construyendo el IVU en Villa Cáceres, en un programa conjunto con la Caja de Ahorros y la Agencia de los Estados Unidos para el Desarrollo Internacional (USAID). Esta urbanización se está integrando a las vecinas de Miraflores y Altos de Betania, como se aprecia en la gráfica.



35,000 panameños viven en las llamadas barriadas de urgencia, en deplorables condiciones. El IVU ha iniciado un programa de rehabilitación de estas barriadas, con miras a convertirlas paulatinamente en comunidades integrales. Se han trazado calles y veredas y se ha dotado de servicios públicos a las comunidades de San Isidro (Transistmica) y Monte Oscuro, donde también se están distribuyendo en venta (al costo y con plazo de 20 años) los lotes a sus ocupantes, a quienes posteriormente se otorgarán créditos para el mejoramiento de sus viviendas. Ya se han distribuido más de 500 lotes.

LA REFORMA VA!

INSTITUTO DE FOMENTO ECONOMICO

Resúmen de los Préstamos para Capital de Trabajo y Capital Fijo

Formalizado de Enero-Agosto-1965

Mes	No.	TOTAL			OFICINA CENTRAL			AGENCIAS				
		Total B.	Capital de Trabajo B.	Capital Fijo B.	No.	Capital de Trabajo B.	Capital Fijo B.	No.	Total B.	Capital de Trabajo B.	Capital Fijo B.	
Enero	379	185,769	55,895	129,874	3	38,224	1,000	373	147,545	54,895	92,650	
Febrero	465	218,678	84,177	134,501	3	9,058	960	462	209,620	83,217	126,403	
Marzo	380	144,590	61,642	82,948	3	12,329	—	377	132,261	61,642	70,619	
Abril	564	219,182	98,644	120,583	4	28,595	1,200	560	109,587	97,444	93,143	
Mayo	816	299,247	134,559	164,688	14	43,993	14,513	802	255,254	120,046	135,208	
Junio	834	258,656	124,230	134,426	9	29,810	3,092	825	228,846	121,138	107,708	
Julio	574	247,460	117,097	130,363	20	91,475	44,609	554	155,985	72,488	83,497	
Agosto	503	230,038	88,419	141,619	14	60,191	28,439	489	819,847	59,980	109,867	
TOTAL	4515	1,803,620	764,663	1,038,957	73	313,675	93,813	4442	1,489,945	670 850	918,095	

Respondiendo a los propósitos del Excelentísimo señor Presidente de la República, don Marco A. Robles, el Instituto de Fomento Económico ha ampliado y seguirá ampliando su acción de financiamiento en el medio rural, gracias a mayor disponibilidad de fondos por razón de préstamos que el Banco Interamericano de Desarrollo ha concedido a la Institución para acelerar el desarrollo del sector agrícola de Panamá, especialmente entre productores de bajos ingresos.

LA "C.A.M." Y SU LABOR EN UN AÑO



La "CAM", ha desarrollado una brillante labor, en el primer año de administración, bajo la dirección del Ingeniero, Kaiser Bazán, haciendo brillante la labor del Presidente Robles. Esta visita muestra el camino transistórico, construido para toda época en Poer. Camino como estos han sido construidos por 121.5 kilometro, que permite ser transitados, tanto en el invierno, como en el verano.

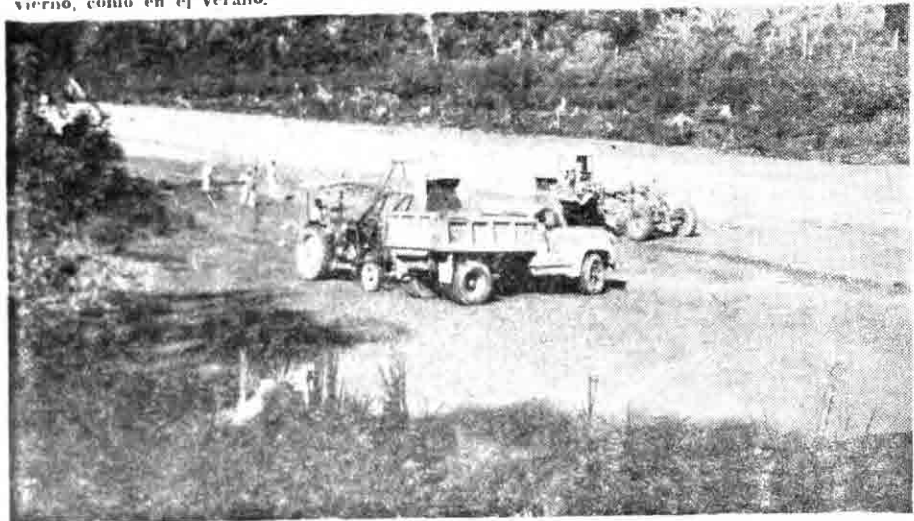

En los aeropuertos, la "CAM" estuvo presente, y reparó varios de nuestras pistas. La que vemos en esta vista es de La Palma en Darién, la cual recibió una extensión, reparando también la de Tocumen, David y Bocas del Toro.



En las carreteras, la CAM ofreció en un año una gran labor, y se esmeró en todo momento por el mantenimiento de ellas, sobre todo en el arreglo de los hombros y ensanches de la carrera central, como lo deja claramente establecido esta vista.

EL INGENIERO BAZAN, Y SU LABOR FRENTE A LA "C.A.M."



Un recuento de las grandes obras en pro de la sociedad, que ha llevado a cabo la "CAM", en el primer año de administración del Presidente de la República, Marco A. Robles, y bajo la habil dirección del Ingeniero José Baldomero Bazán, son una muestra palpable de la brillante labor realizada por esa dependencia.

Una muestra inequívoca de la labor, la cual no se justifica con palabras, sino con hechos, son los grabados que mostramos en estas páginas, los cuales no permiten mentir.

Indiscutiblemente, que el Ingeniero Bazán, ha sido uno de los colaboradores del mandatario de turno, que mayor labor ha realizado, rindiendo frutos de meritorios provechos para nuestro interior, y capital de la república, lo que le ha valido los más cálidos elogios por su labor.

Funcionarios de la talla del Ingeniero Bazán, son necesarios en una era, como la que está realizando, el Presidente de la República, Marco Robles, aprovechando esta ocasión, para felicitar al Presidente Robles, en su primer año de administración, como al Ingeniero Bazán, Director Ejecutivo de la "C.M. M".

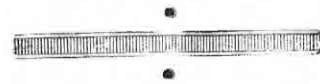

El Ingeniero Bazán, visita personalmente las reparaciones que se llevan a cabo de calles, puentes, caminos, y carreteras, y aquí lo vemos en plena acción, cuando inspecciona el proyecto de la Avenida Cincuentenario que comunica con el colegio F.O.C., en la ciudad de David.



Otra de las labores de la "CAM", fue la de poner al servicio nuevamente de equipos que mantenían en el abandono, como es le de marcar señales para las carreteras. Esta vista muestra claramente, el necesario equipo en acción.



La carretera central de Pesé, fue construida con imprimación asfáltica, teniendo un largo de 20 kilómetros. Un total de 160 kilómetros de este tipo de carretera asfáltica, ha sido construida en el primer año de administración del Presidente Robles y el Ingeniero Bazán, en la CAM.

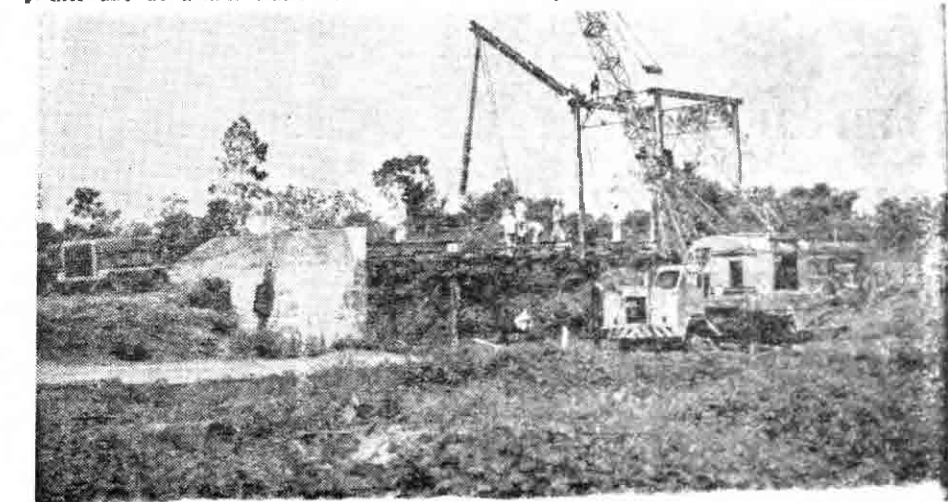

Y hablando de la CAM, aquí está el puente sobre el río Cative, el cual se está construyendo en el camino de Soná, y Guarumal, provincia de Veraguas. Además de este puente, se lleva a cabo la construcción sobre el Río de Palo Blanco, en Sorá, Chiriquí y el de Pinas en Colón.

"NO SON PALABRAS... SON HECHOS"

REFORMA AGRARIA



“Como Presidente de todos los panameños, y como un creyente fervoroso de la revolución pacífica dentro de la democracia funcional, debo decir a ustedes que mantengan la fe en la **REFORMA AGRARIA**. Es posible que la entrega de parcelas de tierra a cada agricultor panameño sea más lenta de lo que todos deseamos, pero no pierdan de vista que se trata de una revolución, de un cambio total en el concepto de la tenencia de la tierra; una nueva modalidad que nos obliga a tomar decisiones de importancia única.”

“LA REFORMA AGRARIA ES LA JUSTICIA SOCIAL QUE LLEGA A USTEDES, NO COMO UNA DADIVA, SINO COMO ALGO QUE TODOS USTEDES SE MERECEAN.”

(Extracto del discurso pronunciado por el Presidente de la República, don Marco A. Robles, en la población de Progreso, Chiriquí, el 9 de Mayo de 1965).

EL INSTITUTO CANADERO Y LA ASOCIACION NACIONAL DE GANADEROS

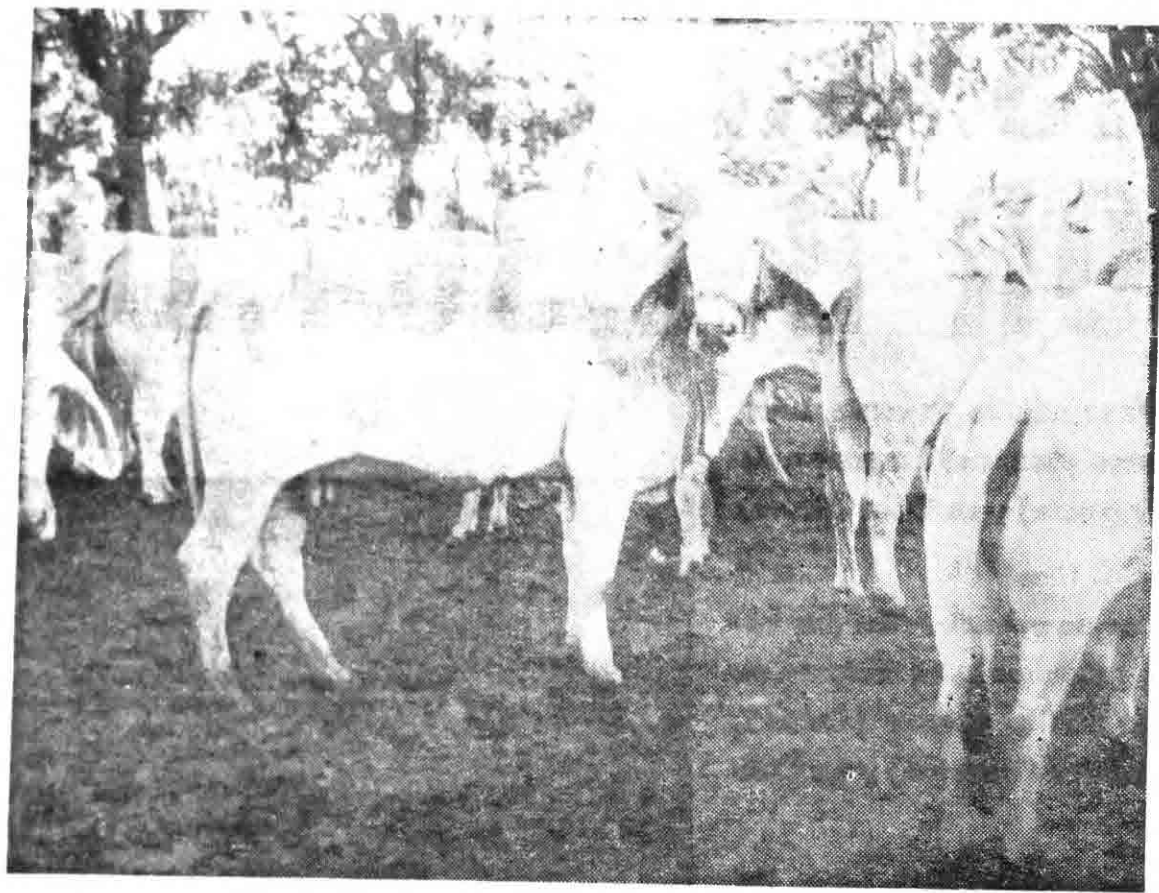

**La Ganadería es la Industria
Mejor Distribuida en el País**

Marco A. Robles

B.200,000,000 de Balboas

Entre 35,000 Ganaderos que ocupan

A 200,000 personas que dependen de la
ganadería y sus industrias

**Apoyar a la primera industria del país
es respaldar la economía y el progreso
nacional y hacer Patria**

El IRHE Busca Soluciones

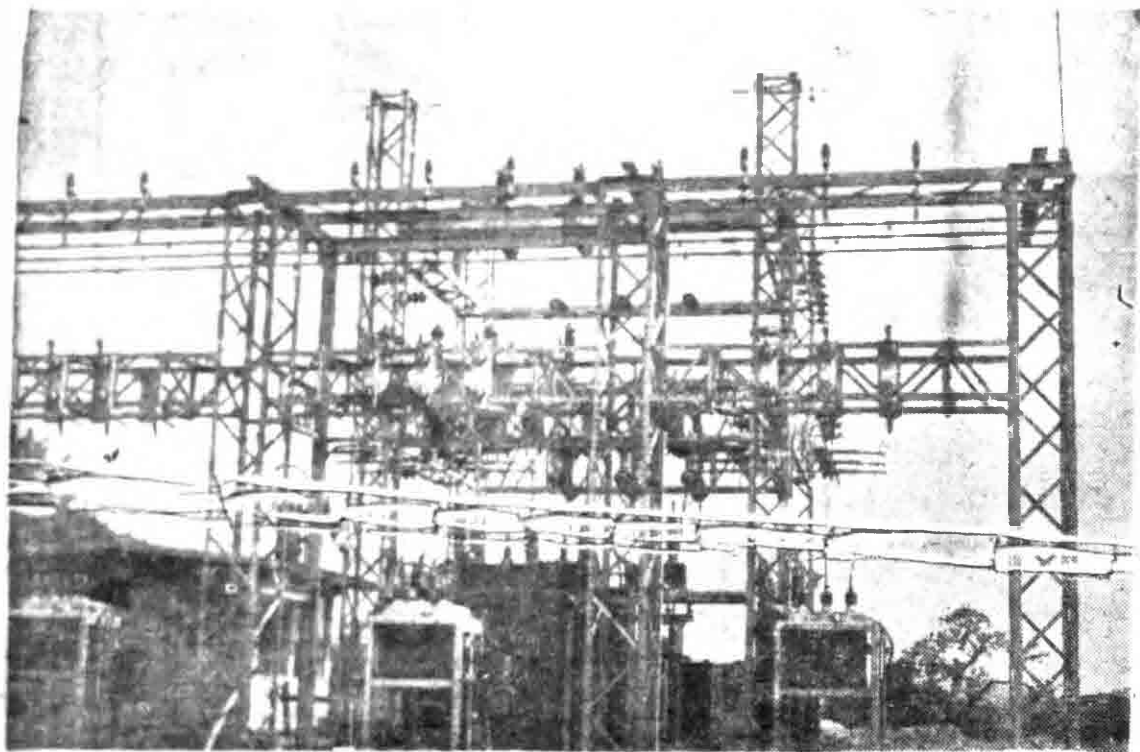

Subestación Seccionadora Chitré—Transformador de 34.5/4/16 Kv. y 1500 Kva, Interruptor de 34.5 Kv. Línea Las Tablas.

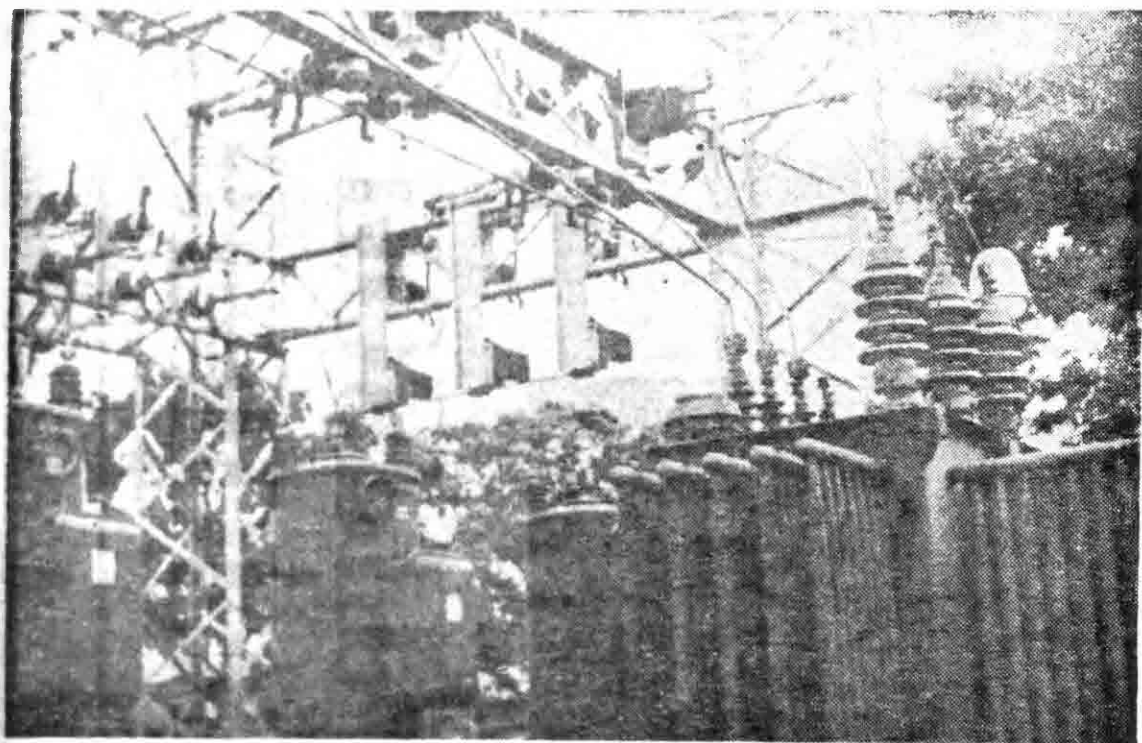

Nuevo sistema de distribución eléctrica en Río Hato. Obsérvese la diferencia entre uno de los postes viejos y el nuevo instalado por el IRHE.

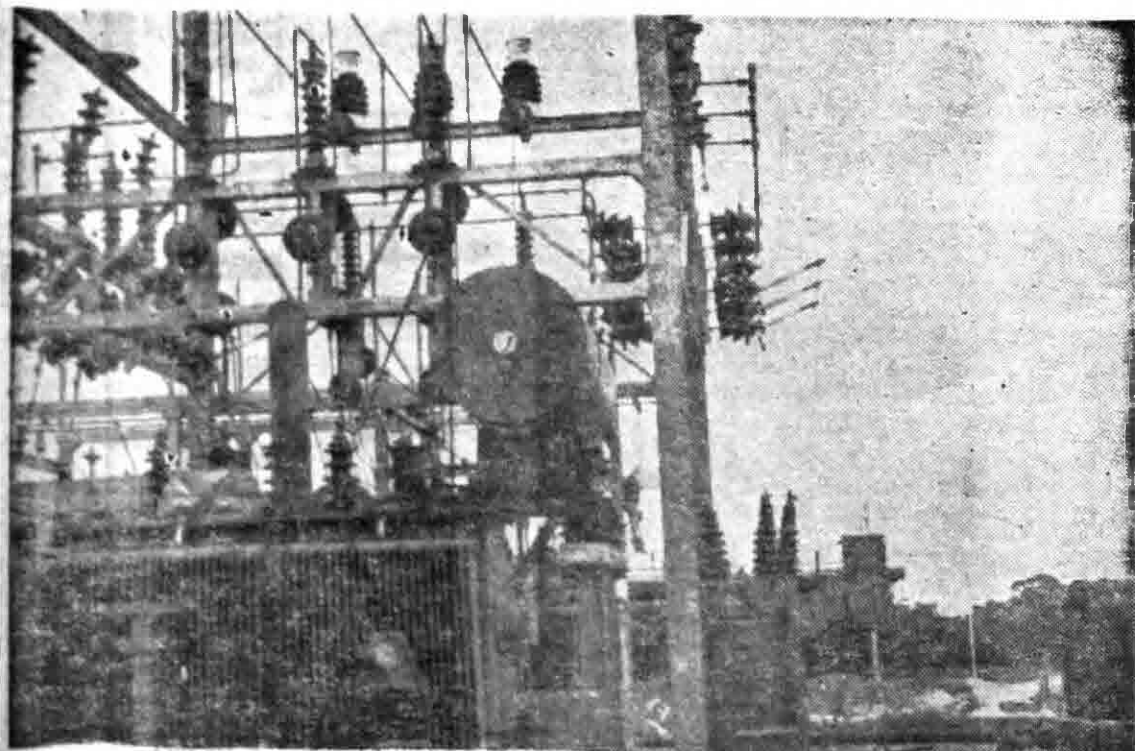

Avenida Pérez, Monagrillo, después de construido el nuevo sistema de distribución eléctrica.

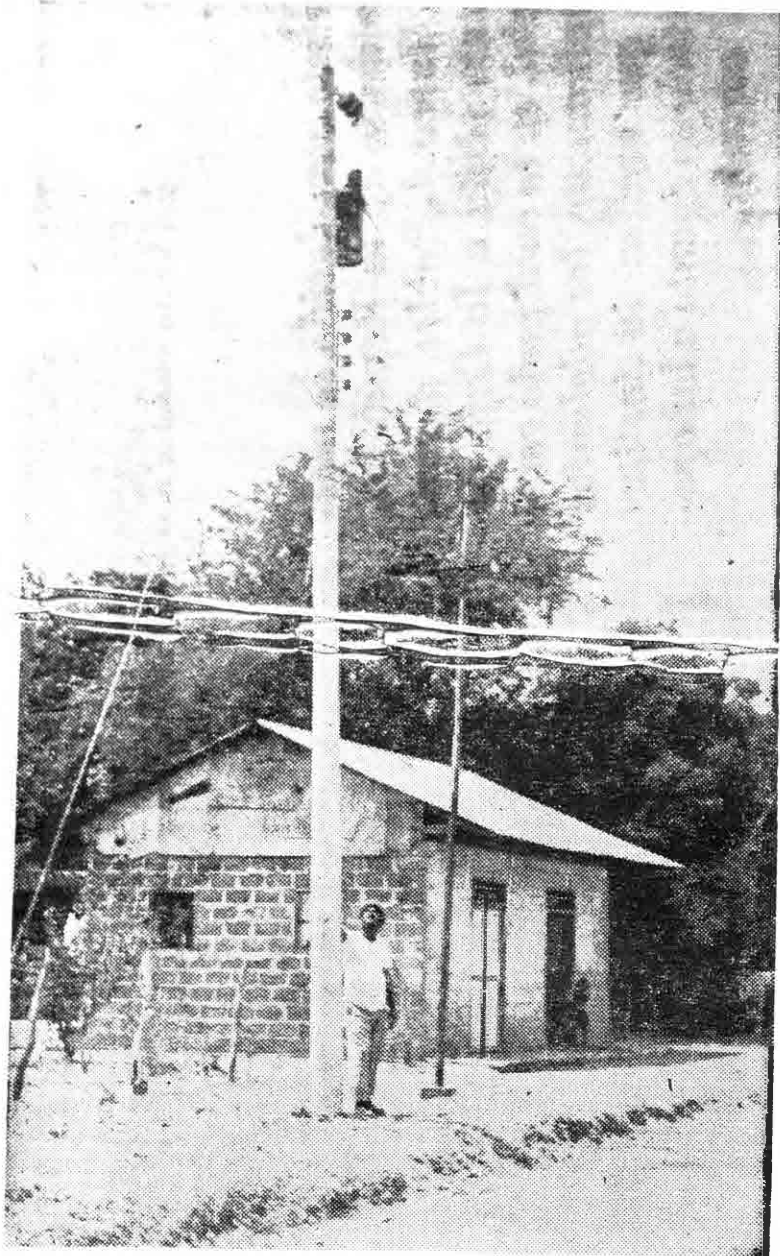

Alumbrado de la Placeta del Monumento a la Madre, Penonomé, construido por el IRHE.



Subestación de Penonomé. Vista del transformador de 1000 Kva. y reguladores de tensión.

Permanentes

EN MARZO DE 1966 COMPLETARA INTEGRACION DE LAS PROVINCIAS CENTRALES

El creciente interés que se observa en todas partes por obtener servicios de energía eléctrica eficientes y confiables es el producto de nuevas situaciones dimanadas del desarrollo de las comunidades, de los cambios impuestos por el aumento de la producción y de las aspiraciones de mejorar las condiciones de vida y elevar los índices de cultura, comunes en todos los pueblos.

Un verdadero plan de desarrollo económico y social en nuestro país deberá darle atención primordial a la electrificación, sin la cual no podrá esperarse que las actividades económicas y culturales se encaminen de manera que superen la etapa actual de atraso y procuren nuevos niveles de comodidad y bienestar para la población.

QUE ES EL IRHE:

El IRHE es una institución del Estado panameño legalmente con funciones que le permitirían realizar la electrificación en todo el país, pero en la realidad es un organismo que no cuenta con los recursos necesarios para tal fin.

Opera un sistema rural, lo que significa pérdidas. Esta situación es todavía más difícil porque al iniciar su funcionamiento el Instituto adquirió instalaciones en avanzado estado de deterioro que constantemente demandan gastos ingentes en reparaciones. Más aún, la política inicial de proliferación de plantas pequeñas en poblaciones aisladas ha resultado tan gravosa que mantiene al IRHE en un estado de déficit permanente.

NECESIDAD DE REESTRUCTURAR EL SISTEMA ACTUAL

En esta situación se presta un servicio de baja calidad, muy poco confiable y con tarifas que constituyen un freno y no un incentivo para el uso de energía eléctrica.

Para remediar esta penosa realidad se labora con decisión, firmeza y constancia. La realización de importantes proyectos que adelanta actualmente el IRHE tiene como objetivo superar la realidad actual, de manera que bajen considerablemente los costos de operación y mantenimiento del sistema, lo que se conjugará en más capacidad y confiabilidad del servicio que se presta a los consumidores, tarifas iguales y aceptables y capacitación del Instituto para adelantar el Plan Nacional de Electrificación.

No es tarea fácil sobreponerse a las demandas, quejas, dudas y desconfianzas; desatender con insensibilidad aparente las aspiraciones de individuos y comunidades a fin de mantener la trayectoria trazada que, al final, significará la solución permanente del problema de la electrificación nacional.

LABOR REALIZADA:

Explicación preliminar:

Se ha registrado un avance considerable en la realización del plan para la electrificación de las Provincias Centrales que comprende la integración de una red troncal eléctrica a voltaje de 34.500 voltios en sus líneas principales y de 13.200 voltios en las secundarias de todas las poblaciones incluí-

das en el programa.

La generación básica para el suministro de energía confiable, a precios adecuados y durante 24 horas al día, derivará del Proyecto Hidroeléctrico de La Yeguada, va avanzando en su construcción y cuya primera fase, con una capacidad de 6000 KW, deberá entrar en operación en diciembre de 1966.

Dentro del mismo plan de electrificación de la región central del país está comprendida generación complementaria de una capacidad confiable de 4000 KW que habrá en la central de Aguadulce. Durante el primer año de esta administración se ha registrado un adelanto notorio en los trabajos para la producción de este complemento de energía programada. La instalación de 1500 KW estará terminada en febrero de 1966.

A partir de febrero de 1966 el Instituto completará la integración real del sistema, paralizando las centrales de Antón, Penonomé, Chitré, Las Tablas, etc., sirviendo estas comunidades desde Aguadulce, a través de las líneas de transmisión y subestaciones instaladas. Quedará centralizada la generación de energía en las provincias centrales, lo que permitirá una reducción sustancial en los gastos de operación de plantas y generación de energía. El ahorro será de mayor impacto al entrar en servicio la generación hidráulica de La Yeguada.

1.—GENERACION Proyecto Hidroeléctrico La Yeguada:

El 60% de 25 Kms. de la carretera de acceso, Calobre, Laguna de La Yeguada, El Flor-Casa de Máquinas, ha sido terminado, incluyendo drenajes con tuberías de concreto, cortes, rellenos y compactación. Se instaló una cantera para proveer el material necesario.

Los edificios A y B están totalmente terminados. Servirán de alojamiento para los empleados.

El dique de tierra El Flor ha sido construido en su totalidad, lo mismo que el vertedero.

El proyecto se encuentra adelantado en un 15%.

La adjudicación definitiva del contrato para la construcción de la hidroeléctrica La Yeguada se hizo a Maquinaria e Ingeniería, S.A., por la suma de 2,004,956.00 el 8 de febrero del presente año. Esta instalación, la más importante emprendida por el Estado panameño a través del IRHE, deberá entrar en operación a fines de 1966 y ello permitirá incorporar en un plazo de 5 años, hasta 1971, un total de 150 comunidades con un servicio de 24 horas diarias, muy confiable y con tarifas más adecuadas.

Generación Termoeléctrica, Aguadulce:

En la ciudad de Aguadulce actualmente se construye un edificio de acero, cimiento para máquinas y obras adicionales, para alojar dos unidades de generación Diesel, Nos. 1127 y 1128 con una capacidad conjunta de 1500 KW. La instalación de esta generación es el primer paso en firme hacia la integración de un sistema eléctrico en las Provincias Centrales, ya que para el

tado año las poblaciones con servicio eléctrico comprendidas entre Antón y Divisa en la provincia de Coclé y la La Palma en la provincia de Los Santos tendrán servicio de 24 horas al día suministrado por la Central Generadora de Aguadulce.

TRANSMISION:

Se terminó totalmente la construcción de las siguientes líneas de transmisión:

Chitré Las Tablas 32 Kms.
Penonomé-Antón 20.6 Kms.

Se completó el 25% y 15% respectivamente en la construcción de las líneas de transmisión La Arena-Pesé (19.00 Kms.) y El Cruce Sabanaguan- de 5.73 Kms.).

Se inició la construcción de la línea de transmisión desde La Yeguada a Divisa, habiéndose realizado el 5% de los trabajos.

Subestaciones y Seccionadoras:

El importante trabajo de de instalación de las subestaciones de Penonomé (1000 Kva.), Las Tablas (1000 Kva.), Chitré (3.000 Kva.) y Aguadulce (5000 Kva.) ha sido terminado.

DISTRIBUCION:

Los trabajos de conversión y rehabilitación de los sistemas de distribución eléctrica de Antón y Penonomé han sido terminados.

También se ha terminado el trabajo de construcción de nuevos sistemas de distribución eléctrica en Monagrillo, Río Hato y Macaracas.

En el distrito de Antón se terminó la construcción del sistema de distribución de Farallón. La energía se suministra de la central de Río Hato, a través de una línea de transmisión de 6 Kms. y 13.2 Kv.

SISTEMAS TERMoelectricos — OTRAS PROVINCIAS:

Se han terminado nuevos sistemas eléctricos en las poblaciones de Miramar y Viento Frío (provincia de Colón), y se han completado en un 95% los trabajos de construcción de un sistema de distri-

bución totalmente nuevo en Chilibre, provincia de Panamá. El sistema eléctrico de Villa Carmen ha sido construido en su totalidad, alimentado por la planta eléctrica de Capira.

CONCLUSIONES:

Puede observarse en la breve exposición de parte de la labor desarrollada por el Instituto, que este durante el presente año se ha limitado a im-

pulsar la realización del Plan de Electrificación de las Provincias Centrales.

El interrogante es si podrá llevar los beneficios de la energía eléctrica a todas las regiones del país.

Es evidente que aunque exista planificación adecuada para resolver este problema es indispensable financiamiento suficiente y tiempo para realizar las obras necesarias.

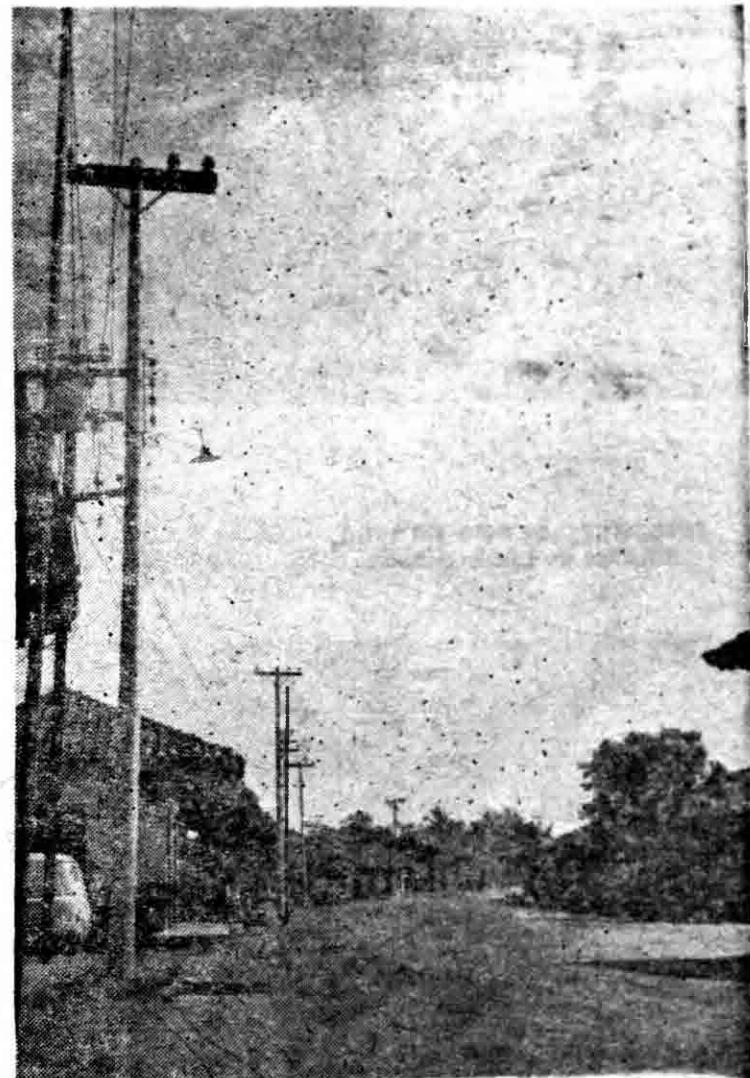

Subestación de Aguadulce. Vista parcial. 2500 Kva. de capacidad. Elevadora y reductora. Seccionadora de la línea de 34.5 procedente de Divisa y la que continúa a Penonomé.

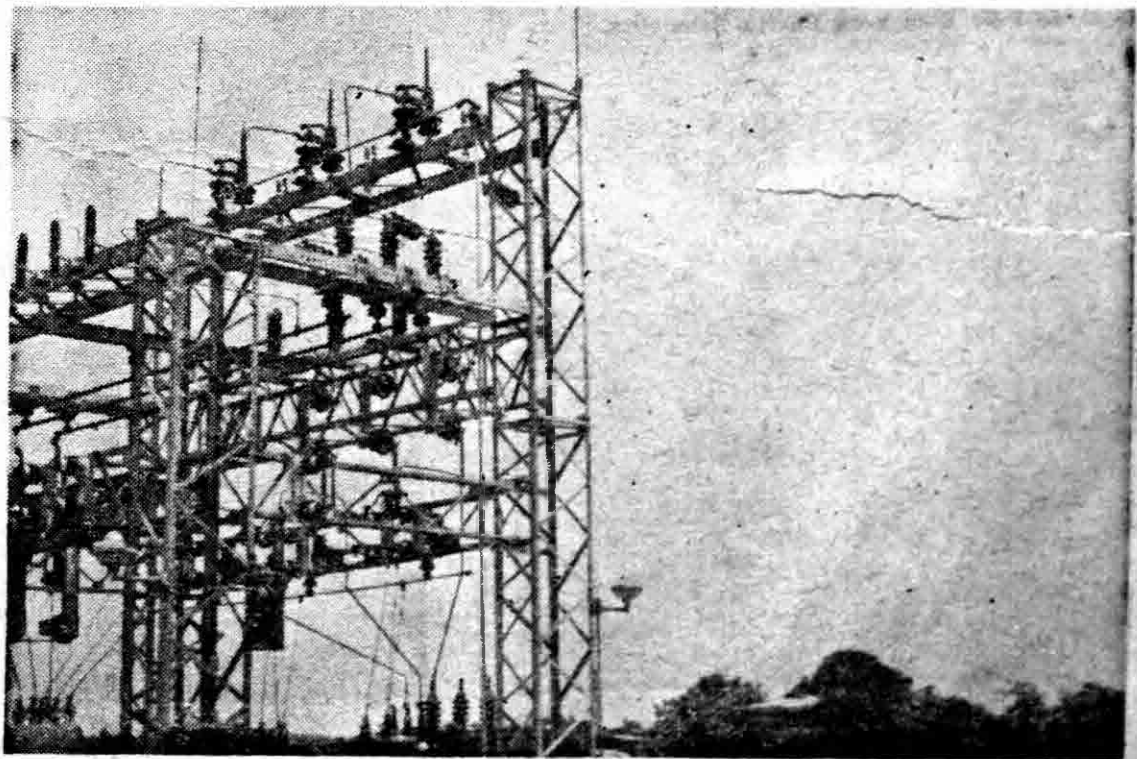

Subestación de Las Tablas. Reductora de voltaje de 34.5 Kv. a 13.2 Kv. y 1000 Kva. de capacidad.

SINTESIS DE LA

1o. de OCTUBRE de 1964



INGENIERO PLINIO VARELA,
Ministro de Obras Públicas.

En el Ministerio de Obras Públicas, a cargo del Ingeniero Plinio Varela, durante el lapso comprendido del primero de Octubre de 1964 al 30 de Septiembre de 1965, se destacó de manera preferente, la planificación y programación de las obras y paralelamente se objetivó la certera visión con que se procedió en todos los actos, lo cual ha permitido alcanzar los más altos niveles, mediante el esfuerzo conjunto de funcionarios y empleados de todos los departamentos del Ministerio.

La Administración del Presidente Robles, en lo que respecta a Obras Públicas, se ha significado por una revigorización de los esfuerzos en pro de nuevas carreteras, apertura de edificios escolares, construcción y reparación de edificios públicos, atención de un mejor alumbrado público, apertura y acondicionamiento de avenidas y calles de nuestras poblaciones, atención de los aeropuertos nacionales, etc., concordantes con todas las aspiraciones de nuestros conciudadanos, y de conformidad con las sumas asignadas al Ministerio en el Presupuesto Nacional.

En consecuencia, el Ministerio en el período de un año, por las obras que ha realizado en sus distintos departamentos, ha estimulado las actividad productiva de amplios sectores del país, mediante las comunicaciones terrestres y ha coadyuvado eficazmente a dotar a la creciente población escolar de sendos edificios de todo tamaño, así como construcciones de unidades sanitarias, edificios municipales, iglesias, etc., todas ellas, obras que por sus propósitos básicos, constituyen un eslabón en el progreso formativo de nuestra República, por cuya integración y amplio mejoramiento lucha la Administración del Excmo. señor Presidente de la República, don Marco A. Robles.



Puente de Palo Blanco en Puerto Armuelles.



Calle reparada por el Departamento de Calles.

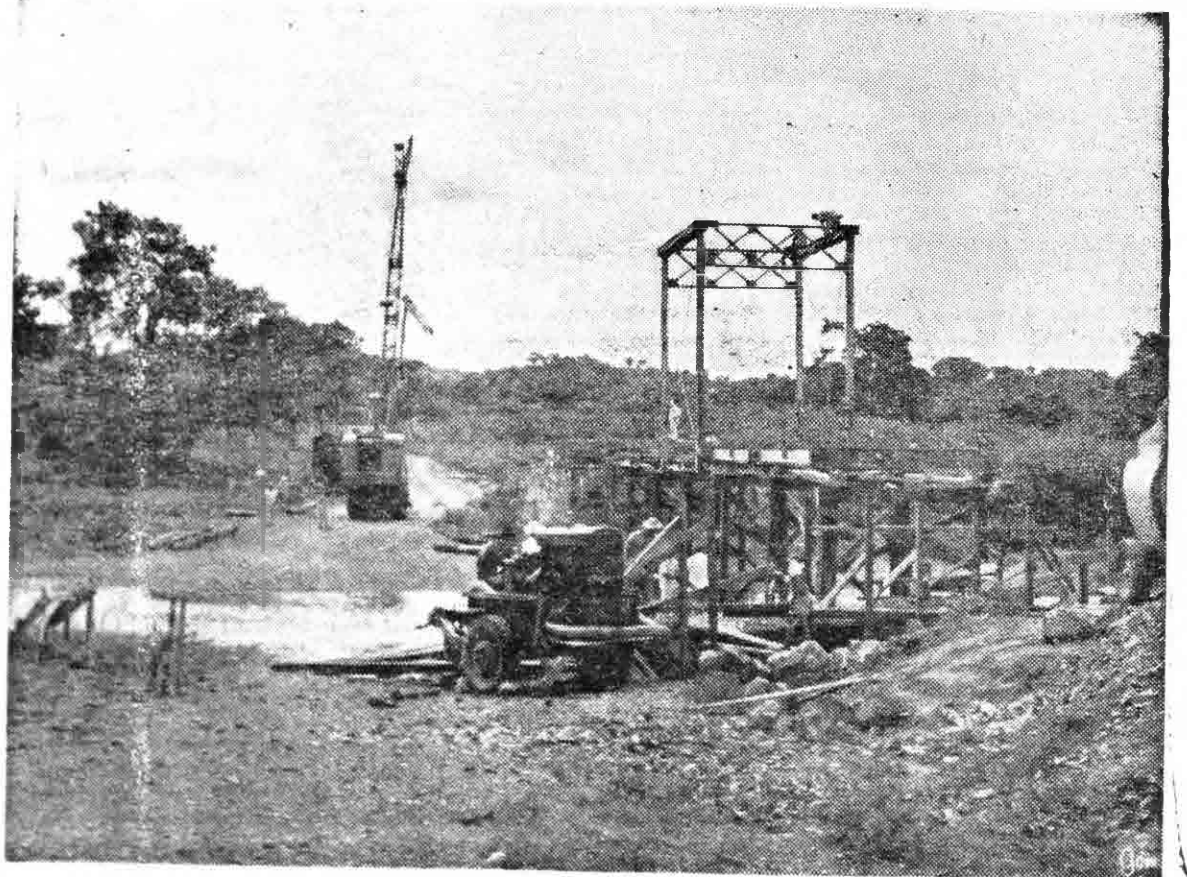

Construcción del puente sobre el Río Catú de Veraguas.
La vista capta el momento en que se construye la estructura de hierro.

vé en el camino Soná-Guarumal en la provincia
truía el último estribo y se comenzaba a ar-

GESTION GUBERNAMENTAL en el MINISTERIO de OBRAS PUBLICAS

30 de SEPTIEMBRE de 1965



INGENIERO ALBERTO DE LEON, Vice-Ministro de Obras Públicas.



El Departamento de Calles, reparó varias ca lles de las afueras de la ciudad capital.



Transporte regular de pasajeros entre David y Puerto Armuelles en el Ferrocarril Nacional de Chiriquí.



El Excmo. Sr. Presidente de la República, Don Marco A. Robles, se dirige a ministros de estado y magistrados, en el acto de la erección de un nuevo piso en el Palacio de Justicia.

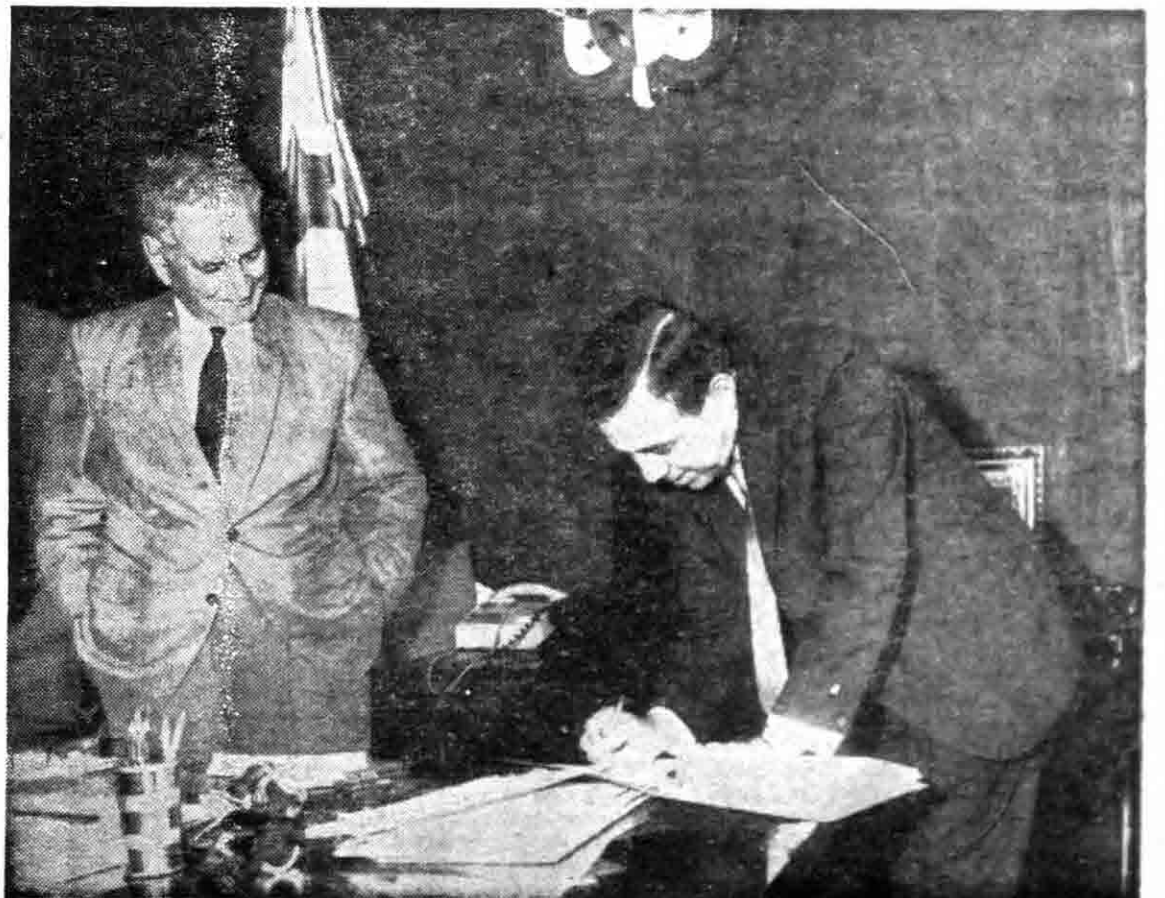

El Vice-Ministro de Obras Públicas, Ingeniero Alberto de León, toma posesión del cargo de Ministro Interino, mientras el titular, Ingeniero Plinio Varela, estuvo en Europa y Estados Unidos en misión oficial.

"EL PLAN ROBLES"



Este gigantesco semental, es otro de los que están en el "Plan Robles" y ello, es una ayuda efectiva a la reproducción de la ganadería.



Una esposa de uno de nuestros sufridos agricultores, que logró una ambición largamente acariciada por él, y ello es el logro de un préstamo, con facilidades de pago para el desarrollo de su agricultura. El mandatario de turno la felicita por su éxito.



Aquí otro momento sublime, para nuestros agricultores, y ello es cuando otro de los beneficiados del "Plan Robles" es felicitado por el mandatario, que le da la felicidad de recibir un préstamo para el desarrollo de su pequeña ganadería.

Al cumplirse hoy 10. de Octubre, el primer año de Administración del Presidente de la República, Marco A. Robles, ha rendido frutos fructíferos en la Agricultura y Comercio, emprendiendo ayuda a los pueblos más necesitados.

El actual gobierno a través del Ministerio de Agricultura, ha facilitado trabajo a nuestros campesinos de pocos recursos del campo panameño, incrementando la producción, como puntal de la economía nacional. Sostiene el Presidente Marco Robles que la esperanza de este país está en saber utilizar adecuadamente el potencial económico de las zonas rurales. El plan Robles, es la concreción de este anhelo, es la idea transformada en algo tangible, con claros y definidos rumbos hacia una meta victoriosa.



Nacido al calor del convencimiento del actual Jefe del Estado panameño, don Marco A. Robles, de las necesidades de impulsar en forma efectiva y rápida el desarrollo de la ganadería y la agricultura de la nación Istmeña.

Mediante una acción combinada y la coordinación de tres organismos del Estado, como lo son: Ministerio de Agricultura, Comercio e Industrias, el Instituto de Fomento Económico y la Reforma Agraria, obteniendo el ganadero y el agricultor de recursos modestos, préstamos con facilidades de financiamiento y ayuda técnica para conseguir sementales de raza, pozos brocales y artesianos, abrevaderos, pastos, servicios de inseminación artificial.

EXPLOTACION Y DESARROLLO DE RECURSOS FORESTALES

Este proyecto completará el inventario general de los recursos forestales que está ahora levantando el Catastro Rurl. Basado en el reconocimiento forestal general se seleccionarán una o más localizaciones, de unos 2.000 kilómetros cuadrados de bosques, que reúnan las mejores condiciones para un desarrollo forestal nacional.

Se investigará las propiedades de maderas de las especies más importantes y abundantes, investigando características de secamiento, preservación, usos para "plywood", madera aserrada, madera conglomerada, cartón prensado, pulpa y papel etc., etc., todo lo cual servirá para las inversiones de capital provenientes del sector público y de la empresa privada.

En una de las áreas forestales mencionadas se establecerá un bosque de demostraciones prácticas, a manera de enseñar el manejo forestal racional y las técnicas modernas en las explotaciones madereras. El Fondo Especial de las Naciones Unidas contribuye gratuitamente con B.809,000.000 y nuevamente es FAO, la agencia ejecutora.

EXPLORACION DE RECURSOS MINERALES

Este proyecto de acción, cuyo objetivo es el de localizar los recursos minerales de Panamá, incluyendo yacimientos y depósitos, utilizando los medios más modernos de reconocimiento aéreo-geofísico, exploración aérea electromagnética, foto interpretación, reconocimiento terrestre de aéreas reveladas por otros medios, estudios geoquímicos y geológicos del área, y trinchamiento y perfección de las áreas más prometedoras, según datos acumulados. El Fondo Especial de las Naciones Unidas contribuye gratuitamente con B.74.000 y el proyecto todo debe estar terminado dentro de los tres próximos años.

HACIA LA META VICTORIOSA EN SU 1er. AÑO"

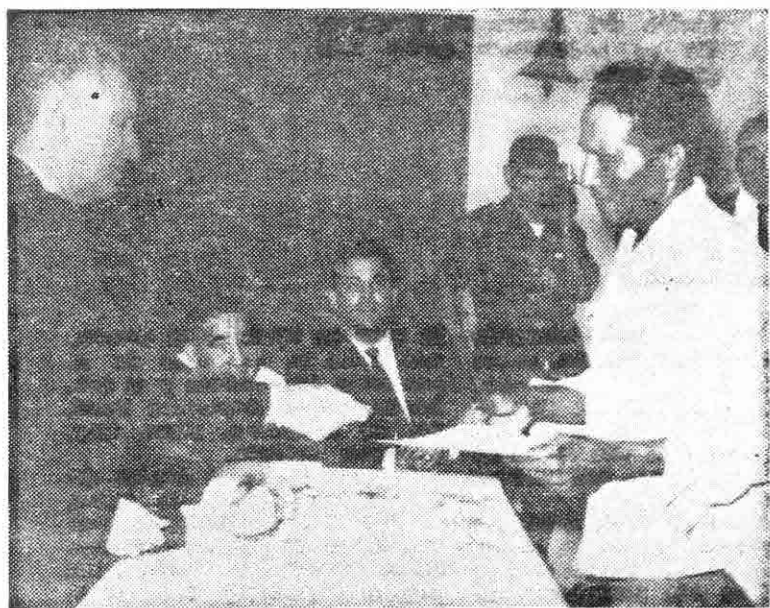

Un humilde campesino, recibe de manos del Presidente de la República, su título de propietario de su tierra, anhelo este esperado con ansiedad, desde hace mucho tiempo por nuestros agricultores.

CONTROL DE LA MOSCA MEDITERRANEO

Este es tal vez uno de los proyectos más audaces y de mayor impacto. Se trata de la erradicación de la Mosca del Mediterráneo, uno de los insectos más destructivos, que ataca toda clase de frutas y cerezas, incluyendo café y cítricos. La prensa panameña destacó ya la gravedad de la infestación en áreas de la frontera de Panamá y Costa Rica, extendiéndose por la parte Este, hacia Remedios. Los medios ortodoxos de combate y control no eran suficientes para combatir la infestación y menos aún para impedir la re-infestación desde las áreas limítrofes de Costa Rica. Ahora bien, este proyecto utiliza machos esterilizados por radioactivos de manera que la mosca no continúa su reproducción biológica y finalmente se extingue.

Hasta la fecha, se han liberado varios millones de machos estériles, y el conteo de moscas en las trampas ha bajado considerablemente, casi a nada, con apreciaciones de una próxima erradicación total de la mosca, si el programa de ataque se mantiene con la misma diligencia que le ha impartido el Ministro Carles.

La mayor parte de los fondos requeridos para este proyecto de acción han sido suministrados gratuitamente por el Fondo Especial de las Naciones Unidas.



tadas del buen arroz, cosechado en las parcelas demostradas del buen arroz, cosechado en las parcelas demostrativas. El agente agrocooal de Ocu, Juan González, examina las espigas.

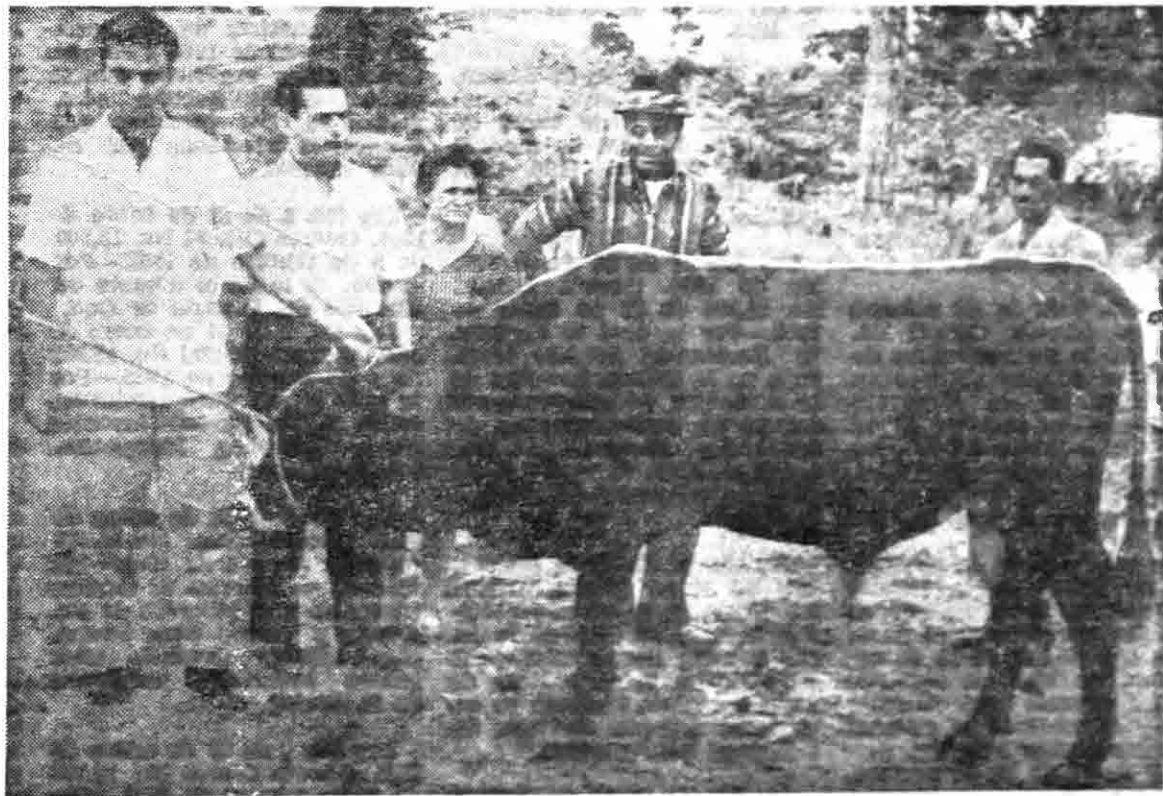

Otro de los sementales, obsequiados a los pequeños agricultores, para el fomento de nuestra ganadería. Estas, y otras cosas han hecho efectivo el "Plan Robles, hacia la meta victoriosa".

1 de Octubre
de
1964

UN AÑO DE LABOR

1 de Octubre
de
1965

Directiva de la Legislativa



LIC. ALFREDO RAMIREZ

Presidente de la Honorable Asamblea Nacional durante la Primera Legislatura. Hizo una gran labor como tal, granjeándose la simpatía de sus colegas y de toda la comunidad.

El H.D. Ramirez se retiró de la Presidencia de la Cámara para aceptar el Ministerio de la Presidencia, donde actualmente sirve al Gobierno de don Marco A. Robles.



H.D. Ramón de Guardia



Dr. MAXIMO CARRIZO

Como Primer Vicepresidente de la Asamblea Nacional le correspondió actuar como Presidente de la Comisión Legislativa Permanente, desde la separación del Presidente Ramirez. En la Legislativa actuó con gran tacto.

Leyes Aprobadas

Ley No. 1 de 21 de Octubre de 1964. Gaceta Oficial No. 15,239 de 29 de octubre de 1964.—Por la cual se reforman los artículos 265, 266, 270, 271, 272, 273 y 275 del Código Penal y el artículo 26 de la Ley 34 de 1941.

Ley No. 2 de 21 de Octubre de 1964. Gaceta Oficial No. 15,240 de 30 de octubre de 1964. Por la cual se adiciona la Ley 9 de 23 de enero de 1963.

Ley No. 3 de 27 de octubre de 1964. Gaceta Oficial No. 15,240 de 30 de octubre de 1964.—Por la cual se autoriza al Órgano Ejecutivo para contratar unos empréstitos.

ACTO LEGISLATIVO No. 1 de 26 de octubre de 1964. Gaceta Oficial No. 15,241 de 2 de noviembre de 1964.—Por la cual se reforma el inciso segundo del artículo 146 de la Constitución Nacional.

Ley No. 4 de 28 de octubre de 1964. Gaceta Oficial No. 15,247 de 16 de noviembre de 1964.—Por la cual se modifican y adicionan los artículos 1709 y 1720 del Código Judicial.

Ley No. 5 de 30 de octubre de 1964. Gaceta Oficial No. 15,251 de 20 de noviembre de 1964.—Por la cual se dictan medidas sobre Seguridad Pública.

Ley No. 6 de 30 de octubre de 1964. Gaceta Oficial No. 15,253 de 24 de noviembre de 1964.—Por la cual se derogan el acápite b) del párrafo transitorio del artículo 95 de la Ley 37 de 21 de septiembre de 1962 que aprueba el Código Agrario y se deroga el artículo 60 de la Ley 6a. de 1956.

Ley No. 7 de 30 de noviembre de 1964. Gaceta Oficial No. 15,257 de 30 de noviembre de 1964.—Por la cual se deroga la Ley No. 47 de 15 de noviembre de 1962, se restablece la vigencia del artículo 1103 y se modifica el artículo 1133 del Código Fiscal.

Ley No. 8 de 30 de noviembre de 1964. Gaceta Oficial No. 15,257 de 30 de noviembre de 1964.—Por la cual se crea la Dirección General de Ingresos del Ministerio de Hacienda y Tesoro.

Ley No. 9 de 23 de noviembre de 1964. Gaceta Oficial No. 15,275 de 23 de diciembre de 1964.—Por la cual se subrogan algunos artículos, capítulos y títulos del Código Fiscal, los artículos 764 y 958 del mismo Código; el artículo 70 de la Ley 54 de 1958 y se derogan el Título XIV del Libro IV del Código Fiscal, la Ley 8a. de 1963 y los artículos 225, 226, 227, 228 y 229 del Código Penal.

Ley No. 10 de 23 de diciembre de 1964. Gaceta Oficial No. 15,287 de 14 de enero de 1965.—Por medio de la cual se modifican los artículos 20, 40, 50, 90, y 12 de la Ley 78 de 28 de diciembre de 1961.

Ley No. 11 de 23 de diciembre de 1964. Gaceta Oficial No. 15,276 de 29 de diciembre de 1964.—Por la cual se reforman el artículo 32 del Decreto Ley No. 17 de 22 de agosto de 1956.

Ley No. 12 de 30 de diciembre de 1964. Gaceta Oficial No. 15,283 de 8 de enero de 1965.—Por la cual se modifican los artículos 1196, 1259, 1295, 1297 y 1303 del Código Judicial.

Ley No. 13 de 31 de diciembre de 1964. Gaceta Oficial No. 15,286 de 13 de enero de 1965.—Por la cual se aprueba la Resolución AG-9.64 adoptada en la Quinta Reunión de la Asamblea de Gobernadores del Banco Interamericano de Desarrollo efectuada en Panamá en Abril de 1964 y se da una autorización al Órgano Ejecutivo.

Ley No. 14 de 31 de diciembre de 1964. Gaceta Oficial No. 15,288 de 15 de enero de 1965. Por la cual se dispone mejoras a unas líneas telefónicas y se ordena la instalación de otras así como también se establecen algunos servicios telefónicos permanentes.

Ley No. 15 de 31 de diciembre de 1964. Gaceta Oficial No. 15,288 de 15 de enero de 1965.—Por la cual se modifica el artículo 10 de la Ley 49 de 31 de enero de 1963.

Ley No. 16 de 31 de diciembre de 1964. Gaceta Oficial No. 15,289 de 18 de enero de 1965.—Por la cual se adopta el Plan de Obras Públicas para el año Fiscal de 1965.

Ley No. 17 de 31 de diciembre de 1964. Gaceta Oficial No. 15,289 de 18 de enero de 1965.—Por la cual se dicta el Presupuesto de Rentas y Gastos para el año Fiscal de 1. de enero al 31 de diciembre de 1965.

Ley No. 1 de 11 de enero de 1965. Gaceta Oficial No. 15,285 de 12 de enero de 1965.—Por la cual se crea el Instituto para la Formación y Aprovechamiento de Recursos Humanos como Institución del Estado y se determina su organización, funciones y asignaciones.

Ley No. 2 de 19 de enero de 1965. Gaceta Oficial No. 15,299 de 10 de febrero de 1965. Por la cual se auxilia económicamente a los familiares de los mártires de los sucesos de enero de 1964 y se conceden otros beneficios dentro de las cuales quedan comprendidas las personas que resultaron afectadas por dichos sucesos.

Ley No. 3 de 21 de enero de 1965. Gaceta Oficial No. 15,309 de 2 de febrero de 1965.—Por la cual se le da el nombre de Hospital del Distrito de Occidente.

Ley No. 4 de 21 de enero de 1965. Gaceta Oficial No. 15,302 de 4 de febrero de 1965.—Por la cual se conceden sendos auxilios a dos Exconstituyentes de la República incapacitados físicamente.

Ley No. 5 de 21 de enero de 1965. Gaceta Oficial No. 15,303 de 5 de febrero de 1965.—Por la cual se autoriza al Órgano Ejecutivo y al Ministro de Hacienda y Tesoro para traspasar a Título Gratuito unos bienes inmuebles propiedad de la Nación.

Ley No. 6 de 22 de enero de 1965. Gaceta Oficial No. 15,306 de 10 de febrero de 1965.—Por la cual se crea y organiza una institución de educación de orientación vocacional que se denominará Escuela Vocacional de Chapala.

Ley No. 7 de 22 de enero de 1965. Gaceta Oficial No. 15,307 de 11 de febrero de 1965.—Por la cual se autoriza al Órgano Ejecutivo para emitir bonos por la suma de dos millones setecientos treinta mil balboas (B.2,730,000.00).

Ley No. 8 de 27 de enero de 1965. Gaceta Oficial No. 15,307 de 11 de febrero de 1965.—Por la cual se dan autorizaciones al Órgano Ejecutivo y al Instituto de Vivienda y Urbanismo para contratar empréstitos o emitir bonos para desarrollar el programa de viviendas económicas populares.

Ley No. 9 de 27 de enero de 1965. Gaceta Oficial No. 15,298 de 29 de enero de 1965.—Por la cual se modifica el aparte D) del Parágrafo dos del artículo 697 del Código Fiscal.

Ley No. 10 de 28 de enero de 1965. Gaceta Oficial No. 15,308 de 12 de febrero de 1965.—Por la cual se reviste Pro Tempore al Órgano Ejecutivo de Facultades Extraordinarias, de conformidad con el Ordinal 25 del Artículo 118 de la Constitución Nacional.

Ley No. 11 de 31 de enero de 1965. Gaceta Oficial No. 15,309 de 15 de febrero de 1965.—Por la cual se aprueba el Protocolo de Cooperación Económica entre el Gobierno de la República de Panamá y el Gobierno de España.

Ley No. 12 de 31 de enero de 1965. Gaceta Oficial No. 15,309 de 15 de febrero de 1965. Por la cual se aprueba la Resolución No. 1991. Cuestión de una Representación equitativa en el Consejo de Seguridad y en el Consejo Económico y Social de la Organización de las Naciones Unidas.

Ley No. 13 de 31 de enero de 1965. Gaceta Oficial No. 15,310 de 16 de febrero de 1965.—Por la cual se aprueba el Convenio Cultural entre el Gobierno de la República de Panamá y el Gobierno de la República Argentina.

Ley No. 14 de 31 de enero de 1965. Gaceta Oficial No. 15,311 de 17 de febrero de 1965.—Por

la cual se aprueba el Convenio entre el Gobierno de la República de Panamá y el Gobierno de la República Federal de Alemania sobre Cooperación Técnica.

Ley No. 15 de 31 de enero de 1965. Gaceta Oficial No. 15,301 de 3 de febrero de 1965.—Por la cual se crea el Quinto Tribunal Superior de Justicia del Segundo Distrito Judicial y la Fiscalía Segunda del mismo Distrito Judicial y se dictan otras medidas.

Ley No. 16 de 31 de enero de 1965. Gaceta Oficial No. 15,312 de 18 de febrero de 1965.—Por la cual se modifica el Artículo 1150 del Código Fiscal.

Ley No. 17 de 31 de enero de 1965. Gaceta Oficial No. 15,312 de 18 de febrero de 1965.—Por la cual se da una autorización al Órgano Ejecutivo para que gestione un empréstito o emita bonos de Salud Pública para la construcción de los Hospitales de Chitré y Las Tablas.

Ley No. 18 de 31 de enero de 1965. Gaceta Oficial No. 15,313 de 19 de febrero de 1965.—Por la cual se autoriza al Órgano Ejecutivo para vender un bien perteneciente al Estado.

Ley No. 19 de 31 de enero de 1965. Gaceta Oficial No. 15,313 de 19 de febrero de 1965.—Por la cual se autoriza a la Nación para que traspase a título gratuito a la Caja de Seguro Social una finca propiedad del Gobierno Nacional.

Ley No. 20 de 31 de enero de 1965. Gaceta Oficial No. 15,314 de 22 de febrero de 1965.—Por la cual se autoriza al Órgano Ejecutivo para hacer unas emisiones de Bonos del Estado.

ACTO LEGISLATIVO No. 1 de 31 de enero de 1965. Gaceta Oficial No. 15,314 de 22 de febrero de 1965. Reformativo del Artículo 109, Título V, Capítulo 10 de la Constitución Nacional.

ACTO LEGISLATIVO No. 2 de 31 de enero de 1965. Gaceta Oficial No. 15,314 de 22 de febrero de 1965. Por el cual se reforman los artículos 119, 144, 162 y 178 de la Constitución Nacional.

El Ministerio de la Presidencia y su Labor de un Año



DIRECCION GENERAL DE PLANIFICACION Y ADMINISTRACION

Atiende los problemas de coordinación y asistencia que se presentan; participa activamente en diferentes comisiones especiales designadas por el señor Presidente; atiende las relaciones con los Organismos Internacionales de financiamiento, de asistencia técnica y organización política.

Asesora al Ejecutivo y a las demás dependencias del Estado sobre las materias y asuntos que conciernen a la administración del gobierno; formula planes para mejorar las funciones administrativas y la organización; asesora a los ministerios, instituciones autónomas

y semiautónomas y otras agencias del Estado en el planeamiento y ejecución de estos planes.

De las reuniones internacionales a la cual ha enviado representación, la mas importante fue la que tuvo lugar en Washington en el mes de septiembre ante el CIAP en donde se revisó el programa de la República de Panamá, obteniéndose una aceptación de los planteamientos panameños en cuanto a la necesidad de funcionamiento externo para los proyectos de inversiones públicas.

EL DEPARTAMENTO NACIONAL DE INVESTIGACIONES (DENI)

Realiza las tareas más diversas de la investigación criminal; coadyuva con las autoridades judiciales y el Ministerio Público en la investigación de personas que atenten contra la seguridad del Estado y régimen democrático de gobierno consagrado por la Constitución Nacional; tiene a su cargo los asuntos concernientes a la Organización Internacional de Policía Criminal (INTERPOL), a la cual este Departamento está afiliado hace varios años y a

cuyas últimas asambleas generales ha enviado a su representante; atiende los casos en los cuales se atenta contra la vida de las personas; da inmediato cumplimiento a las órdenes de captura y citaciones emanadas del Poder Judicial, autoridades administrativas y municipales de la República; lleva estricto archivo de los historiales penales de los reos convictos por delitos y por faltas policivas.

EL CONSEJO DE ECONOMIA NACIONAL

Formula consideraciones en torno a aspectos de nuestra economía y hace referencia a estudios sobre futuras modificaciones a la Ley de incentivos fiscales a la industria.

Ha aprobado inversiones en el país por la

suma de B.14,376,500.00, lo cual generará 1.353 empleados nuevos.

Ha logrado establecer en las reformas tributarias una tarifa especial para las personas jurídicas que pagan 5% hasta la suma de cinco mil balboas (B.5,000.00).

LA SECRETARIA DE INFORMACION

Coordina las informaciones del Estado; realiza reuniones periódicas con los Jefes de Relaciones Públicas de todos los organismos oficiales; atiende la Prensa Internacional; edita periódicamente un boletín; envía sus funciona-

rios a cursos especiales de perfeccionamiento en el extranjero y a cursos dictados en nuestro país; aprueba y suministra los documentos oficiales que se publican en la Gaceta Oficial.

CONSEJO GENERAL DE ESTADO

Coordina la política general del gobierno; evita la duplicidad de funciones y reduce las interferencias entre las distintas dependencias.

LA ASAMBLEA NACIONAL DEL AÑO 1965

DIRECTIVA DE LA 2a. LEGISLATURA



H.D. JOSE PABLO VELASQUEZ
Primer Vicepresidente



H.D. RAUL ARANGO JR.
Presidente



H.D. ALONSO FERNANDEZ
Segundo Vicepresidente

Leyes Aprobadas

DECRETO LEY NUMERO 1 de 21 de abril de 1965 de 21 de abril de 1965

blicos, los de las Instituciones Autónomas, Semi-Autónomas y Organismos Públicos descentralizados, no devenguen un sueldo inferior a la suma de B.80.00 (Ochenta Balboas), mensuales, y de B.60.00 (Seenta Balboas), mensuales, según los lugares de la República en donde presten servicios, y se ordena que dicho pago se efectúe desde el día 1o. de mayo de 1965.

DECRETO LEY NUMERO 2 de 13 de mayo de 1965

Por el cual se autoriza al Instituto de Fomento Económico, para donar a las Hermanas de la Caridad de San Vicente de Paúl, los lotes de terreno que ellas ocupan actualmente en la ciudad de Colón.

DECRETO LEY NUMERO 3 de 20 de mayo de 1965

Por el cual se adiciona la Ley 3a. de 1953, para permitirle al Instituto de Fomento Económico, la venta directa de los lotes de terreno de su propiedad, ubicados en el Distrito de Colón, dando preferencia a los dueños de las mejoras existentes sobre los mismos.

DECRETO LEY NUMERO 4 de 20 de mayo de 1965

Por el cual se modifican los artículos 12, 68, 75, 105, 108, 117, 206, 499 y 500 del Código Agrario.

DECRETO LEY NUMERO 5 de 20 de mayo de 1965

Por el cual se hacen reformas a la Ley 46 de 1952,

DECRETO LEY NUMERO 6 de 27 de mayo de 1965

Por el cual se deroga el artículo 7o. de la Ley No. 17, de 29 de enero de 1958.

DECRETO LEY NUMERO 7 de 10 de junio de 1965

Por el cual se autoriza al Órgano Ejecutivo para contratar un empréstito.

DECRETO LEY NUMERO 8 de 19 de julio de 1965

Por el cual se faculta al Órgano Ejecutivo, al Instituto de Vivienda y Urbanismo, al Instituto de Fomento Económico y a la Caja de Seguro Social, para que entre sí, puedan efectuar las operaciones o transacciones necesarias mediante las cuales tiendan a satisfacer recíprocamente obligaciones pendientes al 31 de diciembre de 1964, con miras a robustecer o solidificar sus respectivos patrimonios.

DECRETO LEY NUMERO 9 de 28 de julio de 1965

Por el cual se crea el cargo de un Embajador en la República Árabe Unida (RAU).

DECRETO LEY NUMERO 10 de 12 de agosto de 1965

Por el cual la Nación traspasa al Instituto de Vivienda y Urbanismo los títulos de propiedad que posee la Nación sobre los lotes conocidos como del Ferrocarril, ubicados en la ciudad de Panamá.

DECRETO LEY NUMERO 11 de 14 de septiembre de 1965

Por el cual se crea el cargo de Director Técnico de Primera Categoría en el Despacho del Ministro de Relaciones Exteriores.

DECRETO LEY NUMERO 12 de 14 de septiembre de 1965

Por el cual se crea un cargo y se eliminan otros en el Ministerio de Relaciones Exteriores.

DECRETO LEY NUMERO 13 de 20 de septiembre de 1965

Por el cual se reorganizan, subrogan o derogan artículos del Decreto Ley No. 16 de 30 de junio de 1960, Sobre Migración.

DECRETO LEY NUMERO 14 de 23 de septiembre de 1965

Por el cual se modifica el Título del Capítulo VI que precede al Artículo 37 y los Artículos 1, 2, 10, 11, 12, 13, 15, 16, 22, 24, 26, 27, 31, 33, 34, 37, 41, 53, 54, 57, 63, 67, 68, 76, 78, 87 y 88 de la Ley No. 50 del 31 de enero de 1963, Orgánica del Instituto de Fomento de Hipotecas Aseguradas (I.F.H.A.).

DECRETO LEY NUMERO 15 de 30 de septiembre de 1965

Por el cual se adiciona un artículo nuevo en el Capítulo I del Título V y en el Título VI del Código Agrario y se modifican los artículos 43, 46, 166 y 216 del mismo Código.

DECRETO LEY NUMERO 16 de 30 de septiembre de 1965

Por el cual se crean y eliminan unas posiciones en el Ministerio de Agricultura, Comercio e Industrias, contempladas dentro de la actual vigencia fiscal.

DECRETO LEY NUMERO 17 de 30 de septiembre de 1965

Por el cual se crea el cargo de Jefe de Departamento de 2a. Categoría (Coordinador) en el Despacho del Ministro de Educación.

DECRETO LEY NUMERO 18 de 30 de septiembre de 1965

Por el cual se autoriza la contratación de un empréstito.

DECRETO LEY NUMERO 19 de 30 de septiembre de 1965

Por el cual se modifica el Artículo 4o. de la Ley No. 16 de 10 de diciembre de 1952, por la cual se rija la escala general de sueldos, se clasifican todos los funcionarios y empleados públicos y se dictan otras medidas de carácter fiscal y administrativo.